盛京時報

The Shengching Shihpao

(大正十一年六月二十日)

陰歷…五月二十三日

休刊…中日大祭禮拜

本報 售價銅幣六枚每月現大洋八角外埠[illegible] 廣告 一行五號字十五字起碼刊登一日每行[illegible]大洋一円長期另議

發行人 宮川貫作
編輯人 菊池貞二
印刷人 石原庄太郎
發行所 盛京時報社 奉天[illegible]町九番地 日電話[illegible] 大阪市北區[illegible] 盛京時報分館

論說

廢督之動機

旬日以前。軍閥傀儡之總統。旣因軍閥私門之結果。飄然下野。於是建議恢復法統。促進統一者。遂有請黎黃陂復位之說。固爲舉國所公認。而浙督盧永祥。獨通電反對。所謂大總統選舉法規定任期五年。河間代理期滿。即是黃陂法定任期終了。在法律上成爲公民。早已無位可復。强而行之。則第一步須認河間代理爲不法。試問此代理期間之行爲。是否有效云云。非不持之有效。言之成理。即黃陂亦不能謂爲排除異己者矣。然而黃陂並不以督軍勸進與反對縈其心。而以剷除禍國殃民之督軍制爲先務。特發魚電。痛陳督軍制之大害有五。廢督之不尼慮者六。應先決者三。各督果自覺悟。刻日解職。伊即不辭犧牲。慨然入都。且願聽國會。紹其從前解散之罪。以爲異日違法者戒。旨哉言乎。洞中肯綮。在反對黎公之督軍。勢或不免聞所未聞。殆意中事。彼勸進之各督。有不惶然滋愧。廢然思返者耶。顧何以主張先行廢督然後復職之黃陂。今竟親任臨時總統矣。推戴之軍閥。猶是以實權爲雞舍。虛號爲可娛。於黎公廢督之聲請。視爲明日黃花。而倡言反對復職之浙督盧永祥。竟爾及時覺悟。巳將督軍印綬送交沈省長。宣佈撤廢督軍。將由各界選出委員。組織廢督善後委員會。俾資施政。(見日前本報滬電)對於廢督主張。大有請自隗始。前後判若兩人之概矣。雖此等舉動。是否覺黃陂之通電。油然而生。抑別有黑幕之存在。狡焉思起。事遠人隔。殊未可知。第既實行解除兵柄。庶政公諸輿論。亦未始非深知督軍爲今日之癥結。非廢除督軍制之惡習。不足謀聯省制之成功。聯省者。治本也。須人民自決者也。英雄造時勢之事也。廢督者治標也。在政府自決者也。時勢造英雄之事也。今浙人之聯省自治。奔走呼號。已非一日。使依然迷信武力。而不與時局爲因果。循自然之趨勢。急轉直下。欲於政治舞台。長有活動之餘地。不戞戞乎其難哉。

或曰。人民環懇廢督久矣。盧督而果有爲國爲民之誠意。何不循人民之請。爲各省倡。俾民治之精神。早一日進化。即地方之疾苦。早一日消弭。而必待所反對重來之人。主張廢督。及反對無效。一若惟命是聽。居然傚尤督軍。與民更始。則前日之反對。不幾爲多事乎。余日否否。浙盧江電之意。在反對曹吳之專斷及利用。並非反對黃陂。此爲識者所公諒。曹吳而果首先服從。浙盧自無反對之餘地。況黃陂今任臨時總統。按諸法理。與復職有別。然則廢督之議論。期在必行。不待龜卜。而謂省憲制定。汲汲自治省分之督軍。能不見機而作。取消軍事。倡導民權。使自治規模。蔚然成立。免致民意所趨。發生誤會。將有不能相諒之一日乎。放下屠刀。立地成佛。吾於浙盧督而景仰深之。更於各督軍而竊祝侯之。

琴諾亞會議日本委員旅館

新省長又任命 (散)

人之巧於謀敵者。必先乘其隙。利用弱點。以覘黑幕如何。雖積極或不能使其不推自倒。然消極亦足以使有內顧之不暇也。盜偵察試驗之一炸彈耳。

奉軍一敗塗地。忽有免張查辦之極峻嚴命令出現矣。同時任袁金鎧吳俊陞馮德麟三氏爲督軍省長。其用眼機敏。眞令人佩服。何異洞悉東省政界內幕。乘其間隙。投擲炸彈乎。彼時奉省政界。陡形動搖。影響所及。成爲拒絕亂命之電。或爲收回成命之請。或爲辭退任命之電。或爲戴張無渝之聲明。或爲袁氏避難津埠之行。是皆初次炸彈爆裂之效果。在直派二三子。固不禁竊笑其後者也。

今則第二次炸彈。竟爾又飛來！任王永江氏爲省長之總統令是也。翻弄手段。愈趨愈妙。所謂文治派首領。竟爾當選矣。不知奉省官憲。又視爲亂命乎。或由王氏個人辭退不受乎。電文太簡。前次任命之袁氏。將置何地。或罷免易以王氏乎。抑亦視爲非法總統之任命。置之不理乎。個中詳情。不甚明瞭。但至奪張氏兼職。別行任命。則終始無渝也。且觀黎總統在一面拒絕張氏復職。黎氏意中似略可忖度。果爾。則廢督裁兵。軍民分治。漸將見諸事實乎。然而老張面子。將如何耶。

火星之最接近 (散)

霄漢七夕之會。本一種附會。在古固爲幽婉縹渺之神仙說。今則不過僅有童話價值而已。

若夫火星。於十八日夜。最接近地球說。則係科學上之發見。爲各天文家意見所一致也。近來火星光輝。夕增一夕。至昨晚。光芒四射。尤見精彩者。以此故耳。

自來火星有人類棲息說。或謂彼天上之人類。向地球一再發出信號。最近則航海中之輪船無線電。感應奇怪電波。時有所聞。或以爲是亦係火星通信。其果有然與否。在科學上仍屬疑問。不易證實者也。聞發明無線電之著名大家馬爾格尼氏。現正登舟放洋。悉心研究。擬俟地球與火星極接近時。互相通訊。預備一切。夫馬氏此項計劃。若能奏效。則不但千古疑問。至是始告解決。亦即非二十世紀牽牛織女之會耶。

英國政治之一瞥 (續)

凡以上所述均爲重要之外交問題凡此種種均應用國際聯盟盟約之原理以謀解決同時並須兼重人道主義而憲用聯盟之機關焉關於內政諸問題。亦當用同樣之原理以謀解決。尤以工業諸問題爲然。階級之戰爭。無論其由資本方面。或勞工方面所主動。皆吾人所需之政治原理性質相違背。總之吾人要知今日工人復能以孩提視之。其工資及作工情形尚未懿善。彼對於自身之事業。頗希望能有發表意之地。前者資本家當以爲其所有產業範圍之內。有一切之權。此種原理。已不適於當今之情勢。吾人曩者已與工人以教育及政治上之權利。且並承認對於帝國之管理事務彼亦有磋商之權。然則今日拒絕其對於工業指導問題。發表意見。自所不能所謂工人對日業發表意見云者。並非即謂一種工業即因此而有二主人翁。工人即可於此董事會之外。另舉董事以干涉工業管理詳細事務。第僅承認工人有舉出代表加入董事會。或以其他之方法。磋商業務之問題而已。于管理工業問題。有密接之關係者。則爲失業問題。關于此一問題亦應採各方磋商之手續以解决之。如集代行各種工業者。會合而商救濟之辦法。

經濟之不定。爲工人失業之原因。而爲國際經濟機關不良之一部分結果。假使國際商業可增加種種之便利則英國工業之現制。亦可減少種種之惡結果。是故白魯塞之經濟會議。力主祛除國際貿易之一切障礙。而完全之自由貿易。吾人當視爲重要之目的爲減政主義。在原理上並不因此發生何等之爭執。迨至討論詳細辦法。乃困難發生。復古派人反對減少陸海軍之費用。而革命派人。則主張減去切之軍費。均衷其間。主義溫和者自當主張於不妨害國家安寧之範圍內。將海陸兩者之軍費。減至最少之程度。至如教育公共衛生等機關支出減少。則表示至爲懷疑之態。吾人以爲關於各項減政。應分別考慮。其利害無一定原理可循。除眞正浪費以外。一切教育公共衛生等費。若再謀節減。是則爲最下劣之政策。除上述諸問題以外。尚有種種問題。須謀所決。如下院之改良。比例代表制。男女選舉權平等制等等。比例代表爲民主政治必要之設施。與祛除男女間人爲之區別。原理均甚强健。此兩事實施之後。似乎下院之改良。已不成問題。然要知照現在下院之情形。其權力已無增加之可能。故猶當進而求其他之改革。凡此均係告人對於現政治主張之大意總之不取極端之原現。而以自由主義爲歸宿也。(完)

葡萄牙人背約侵畧我國土殺戮我國民擬廢約收回澳門意見書 (續)

志書可考。彼所營砲路兵房。均屬格外侵佔。應於立約時堅持圍牆爲界。不使尺寸有踰。何謂水界。公法載地主有管轄水界之權。以砲礮能及之處爲止。若兩國土地毘連。中隔小河。以中流爲界。此係指各國自有地及征伐所得者。而澳門本係中國之地。不應准其永遠居住。葡人只能管轄所駐之地。宜明立規條約款。所有水道。准其船隻往來。不得援引公法。並管轄水界。一日界由外定。准葡住澳。免其租銀。水界仍是中國所有。自無水界可分。陸界至舊有圍牆爲止。葡人於同初年。將圍牆折卸。希圖滅跡。然牆折而舊址終不可毀。將來約有成議。似應由粵省督撫臣就近派員。會同葡使。親往履勘。詳查舊址。俾免影射踰越。一日核對洋文查辦德中稱所訂草約四條。與澳門新報所載者。文義輕重懸殊。第一條派使來華相議通商條約。洋文內無與葡國別處屬地無異字樣。草約內澳門字樣凡三見。洋文皆作澳門及澳門附近。二字意極含糊。不難將圍牆外至旺夏村陰吞在內。即附近小島。毘連村落。皆可作附地觀。至謂與葡國別處屬地無異一語。措辭亦謬。雖係報所載。未足爲信。要其有意影混。藉圖侵佔。傳說必非無因。既與總署奏案不符。亦非奉旨准其駐澳本意。應請訪下總署。先將草約文詳細較對。防其狡混而免侵越。此奉于光緒十三年三月上。其年十月。乃據以修正條文。成爲中葡正式條約。稍加限制。保留一綫主權。蓋吾國所立條約。總以正約爲憑。不以草約爲準。且正約第二欵末。謂現經商定。俟兩國派員妥爲會訂界址。再行特立專條。其未經定界以前。一切事宜。俱照依現時情形勿動。彼此均不得有增減改變之事。惟自光緒二十八年以來。中葡兩國屢擬會訂界址。始終以界限爭執。未嘗特立專條。此皆由葡人于澳門半島圍墻以外。屢次擴張界址。侵佔吾國土地。對于原約所謂照依現時情形勿動。彼此不得有增減改變之事。已違背約文。毀棄條欵。則吾國亦可根據一部主權。取消條約第二欵第三欵。收回澳門。不許葡人永居管理。其理由亦屬正當矣。

五　廢約收回澳門之理由二

葡人以武斷主義。海盜行爲。到處爲人所不容。(未完)

公府之新派人物

聞公府新派重要職員。已經發表者。計兩人。一爲金永梲。派爲軍事幕僚處處長。一爲胡仁初。派爲庶務處處長。其餘一切職員。尚未確定云。

社會短篇 思哉用光 (續)

校中多官僚小姐。軍閥千金。借學校爲結合所。從事於揮霍上之研究。芥視金珠。土視玉帛。鳳珍固亦此中之翹楚。自來爲戚氏孀。伉儷性質。乃如磁鐵之吸合。管各挾萬金。夫婦同遊海上。爲消耗上之競爭。文粟歷八小時而罄。鳳珍歷七小時而罄。因奚落其夫曰。君之揮霍。尚遜儂一籌。速拜石榴裙下。毋綏也。

鳳珍乂嫌居屋非洋式。不足壯觀瞻。因慫恿其夫。就惠山之麓。庀材興工。建高大洋屋。以千金爲打樣費。按圖建築。竭一年有半之工程。全屋告竣。烏革翬飛。窮工極巧。憑欄四眺。山色湖光。一一映入眉宇。門額四字。金色爍然。其文曰思哉用光爲某名士所手書。先是文粟乞額於某名士。以千金爲潤筆。名士卻其潤。即書此四字以贈之。文粟請問其意。名士曰。子未讀孟子乎。孟子引詩有此語。我爲安集之意。思安集其人。以光大門閭。是日思哉用光。子其慎之。毋忘我之善頌善禱也。文粟固胸無點墨者。聞其言。稱謝不置。

屋既成。文粟夫婦。借此爲賭窟。日招博徒爲攤蒱戲。男女雜坐。所博甚鉅。夫婦輒九負而一勝。於是所謂良用憮憮。夏屋渠渠者。隨此攤蒱聲中。斷送殆盡。自鉛氣憤成疾。馴致不起。文粟居父喪。賭興益豪。失敗亦益甚。父歿未匝月。而此新建築之高大洋屋。已移轉其所有權。而爲他人之不動產。思哉用光四金字猶閃閃生光彩。而屋已易主矣。

咸曰。思哉用光者。四七川光也。父歿市四七。而財川已光。故曰四七川光。某名士題此四字。實預料文粟之必敗。其用意殊滑稽也。或曰否否。某名士題此四字。不過尋常頌詞。初無滑稽意味。而後日無心巧合。竟成語讖。亦某名士之所不料也。是二說者。吾姑兩存之。以待閱者諸君之解決(完)

廣告

滿鐵定期船 大連出帆廣告
青島上海行
榊丸 六月廿二日正午開航上海行
本船均設有船內無線電信局
滿鐵埠頭事務所

海運課
客荷取扱 丸一商會
大連監部通二丁目 (電話二六四〇、一八五番)

聲明丟失存條
緣氏手內存有二區石頭城乾益貞一百元存條一紙因一時失愼不知丟落何處當向該號陳明原委着氏出與收付字據將該項照數支給當面領受合行登報聲明嗣後無論中外何人拾得此條概作無效除報告本區警察備案外合再登報聲明週知
鳳城縣二區馬戴氏謹啓

交通銀行股東會展期廣告
啓者本屆股東常會定於五月二十八日開會惟截至本月二十七日止行到領取入場券者除部股外僅有五千餘股不足法定之數不能開會現經公決展緩三星期改於六月十八日(即舊曆五月二十三日)午後一時仍在北京銀行公會開會前發入場券屆時仍屬有效特此通告
交通銀行董事會啓

効力迅速 淋病藥 利比兒
藥價表 惡症用 特製 二日分金一圓 五日分金二圓 十三日分金五圓 輕症用 五日分金一圓 七日分金一圓 十日分金二圓
郵費國內十二錢海外四十五錢
日本大阪市西區九條四丁目
發售處 九條藥局
支那代售處 廣濟堂藥房
本店…奉天小西關大街路南
分店◎奉天新市街日春町
文店…遼源縣鄭家屯 蒙古白音太來 興京縣新賓堡 通化縣

化草樹木販賣 盆栽各種出租 包辦工程築山 庭園等事
奉天松島町 奉樂園 電話一一一八番

膠皮鞋 批發
奉天千代田通 當麻洋行

朝鮮銀行
資本金 八千萬元
拂込濟資本金 五千萬元
積立金 壹千貳拾九萬元
本行 朝鮮京城南大門通 京城 三三三番 替貯 金口座
總裁 美濃部俊吉
本行辦理存欵貸實劃引海外匯兌事務買賣金塊銀塊其他一切銀行業務莫不執行並在朝鮮滿洲海參崴亞歷山德爾斯克管理金庫事務
分行及出張所
日本…東京、大阪、神戶、下關
朝鮮…釜山、大邱、仁川、平壤、鎮南浦、元山、群山、木浦、
滿洲…大連、旅順、營口、遼陽、奉天、奉天新市街、鐵嶺、開原、四平街、鄭家屯、長春、吉林、安東縣、龍井村、哈爾濱、傅家甸、
支那…上海、青島、天津、濟南、
露領…海參崴、(貨幣交換所)斯伯斯喀、尼哥利斯克、(亞歷山爾斯克)
美國…紐約
及外倫敦巴黎及內重要之地均有代處兌匯分行及出張所

恭頌吉林警察所長關蔭軒君之盛德
逕啓者吉榆德舒各縣輻幀遼濶盜匪出沒無常頻年地方多事妖氛益熾軍隊剿捕疲於奔命商民蹂躪狀何以堪幸蒙吉林警察所長關蔭軒君鑒於人民之痛苦禀承上游俯允招收路南平於是地方漸就安謐商民各得安居飲水思源同深感激川特登諸報端藉伸微忱云爾路南平投誠自新良深欽佩自編充游擊隊長以來紀律嚴肅秋毫無犯對於剿捕盜匪尤能格外認眞所謂放下屠刀就地成佛之句可爲路君誦之倘後力臻上理前途何可限量商民等受庇之日亦多多矣用併表誌
吉林 榆樹 德惠 舒蘭 商民等同啓

開始船期告白
招商局圖南快輪准于舊歷閏五月初四日(即禮拜三早)由營口開往烟台上海以後常川往來每隔十日一次定期不悞
奉天代理客票處 大西門裡眞正稻香村 小西門裡眞稻香村仝啓
大西中電話七四七號 小西中電話九五二號

一般倉庫營業
並代理商品委託買賣及金融火災保險諸業務
東省實業株式會社倉庫部
奉天浪速通十九番地 電話八一四、八一五、八一六番
倉庫現場 西塔大街 電話八一七番

奉天大西關
三井洋行

恭頌黑龍江陸軍騎兵一旅旅長彭君麗生及混成二旅步一營尤副官並護路軍王營長之德政
查江省陸軍騎兵一旅旅長彭君麗生英威素著注重治安於本年四月滾安日夜親率士卒精勤弗懈復行飭屬痛勦股匪足徵旅長克盡厥職訓練有方誠安站一大長城又混成二派步一營尤副官並護路軍王營長先後駐防保護地方異常出力以致匪患肅清商民安枕吾儕近則叨德莫大前途獲福無疆謹登報端聊資頌揚
黑龍江安達站紳商全体恭頌

老牌 麒麟啤酒
總經理 小杉洋行 奉天西塔

東三省官銀號總號廣告
啓者本號發行之大洋匯兌券准在奉天省城吉林長春哈爾濱北京天津烟台七處按照本號規定數目逐日懸牌市價作匯上海規銀並准免費匯兌凡有持本匯兌券到後列通匯地點本總分各號按票匯辦法匯兌本券者無論欵數鉅細一概不取匯費惟電匯手續不同須隨時商酌恐未週知特此廣告
計開通匯地點
▲奉天省 省城 安東 鳳城 莊河 撫順 本溪 寬甸 興京 西豐 西安 東豐 海龍 山城鎮 通化 桓仁 臨江 輝南 柳河 新民 新立屯 彰武 法庫 黑山 盤山 錦縣 錦西 北鎮 海城 蓋平 遼陽 營口 岫巖 復縣 遼中 鐵嶺 開原 公主嶺 梨樹 昌圖 八面城 通遼 興城 綏中 義縣 康平 台安 洮南 遼源 洮遼鎮 倚城鎮
▲吉林省 省城 長春 哈爾濱 双城
▲黑龍江省 巴彥 綏化 綏東
▲直隸省 山海關 留守營 昌黎 樂亭
▲山東省 烟台 龍口 黃縣
▲熱河特別區 熱河 朝陽 赤峯 凌源
▲北京 天津 上海 (以上三處通匯銀兩現洋不匯奉票)

本號附設倉庫營業廣告
本號爲便利商業工業通融資金起見兼辦貨物抵押放欵利息格外公道並於大西關建築倉庫收存貨品一切規則不及備載如承惠顧請臨本號面洽可也
本號營業股 中國電話三三六號 日本電話三〇八番
倉庫 中國電話一二七八號

任王永江爲奉省長（十八日發 北京專電）

▲直奉桂各省長亦同時任命

六月十八日大總統令特任王永江爲奉天省長 高凌霨爲直隷省長張紹曾爲陝西省長張其鍠爲廣西省長

浙盧決定辭督經過（十八日發 上海專電）

盧永祥于十五日晚決意首先廢督當即通電聲明辭職查其經過先是盧氏于十五日午前召集軍政各界要人一百餘名開茶話會陳述頻年政局紛亂不解其原因實爲黨派關係及督軍制度予夙主張廢督裁兵而認現在爲絕好機會願即實行切望省長及各師長担任地方治安說畢提示通電原稿詢問意見沈省長及其他各師長因事關重要經愼重審議之結果乃竟決定表示贊成旋于午後三時再由各幫辦及代表開會議協商善後結果決定組織廢督善後委員會起草法規大綱七項旋諮詢省教育會然後方經確實決定並聞陸軍第十師師長當由第十九旅長王賓暫代盧氏有將來滬之說

吳景濂之國會談話（十八日發 北京專電）

衆議院議長吳景濂對于東方通信記者之談話大致略云自奉直戰爭後徐世昌辭職黎元洪復位總統國會兩案至此完全解決未始非達成護法目的者也由現狀觀之南北統一機運已得其緒現在北京之議員上院一百餘名下院二百餘名上海則有六七十名廣東則有一百餘名其他四百餘名則均在原籍已經通告召集在案議會定于八月一日正式開會惟或不免幾分延緩亦未可知其開會後之第一要案如憲法委員會或遲至八月下旬開會亦未可定加以前此憲法草案是否適用現在時勢已移亟須愼重考慮云云

裁撤督軍之第一聲（十八日發 北京專電）

六月十七日大總統令謝遠涵未就任以前令何剛德暫行代理江西省長此令江西督軍出缺應令裁撤江西督軍職一切督軍事務令何剛德以責任管理此令

留學生襲擊公使館（十七日發 東京專電）

▲決議向中央直接交涉

此間中國官費留學生四十餘名于昨晚襲擊中國公使館破壞窗戶以及其他器具廖代理公使竟由窗門逃出避難又電中國二學生于本日在箱根秘密會議學費問題結果決定即向本國政府開始直接交涉

各界稱許浙盧態度（十八日發 上海專電）

盧永祥自行廢督已詳昨電現經其所部各師長各旅長鎭守使等聯名通電云盧氏首先實行廢督最得機宜惟地方治安必須愼重考慮當經軍官會議推盧氏爲臨時浙江軍務善後督辦予等誓遵其命協力一致維持治安云云浙省議會亦經通電稱讃盧氏行爲外此滬上一般有識者及報界均表示佩服之意謂盧氏首先自行廢督最得機宜

京兆實施市自治制（十八日發 北京專電）

六月十七日大總統令茲制定市自治制公佈施行日期及施行區域又教令第十一號市自治制施行日期及施行區域例定京兆地方施行特別市自治制京兆地方已經命令爲特別市應即裁撤市政督辦其市自治機關未成立以前一切市政事宜均由內務總長兼理

運動議員晉京辦法（十七日發 北京專電）

舊國會已定于八月一日正式開會則必須先期運動各議員晉京參會俾足法定人數現經此間議員議定下列三項辦法

一、各議員即回原籍勸促其他議員先期一同晉京
二、發表公電及公函運動各方面
三、發表私人名義之函電由交情上勸其晉京

議員旅費及開會經費前經王吳兩議長要求財董發給及至本日董氏視事吳氏議定先發十萬元其他經費則逐漸發給

法將派員參與海會（十三日發 巴黎來電）

據公布稱海牙會議性質純係討論已成之事實凡未經提交各國政府之問題均無權在該會決議因之法內閣已決定派遣一審查委員團以專門家組織之此項委員不久即當派定又法政府當向國會提出一議案以便將前所決定之琴諾亞會議經費餘欵一部份指充此次與會專家之經費故屆時國會議可對於海牙會議發表意見云云

德帝制黨詬詈總統（十三日發 伯林來電）

德國科尼斯堡與孟尼芝方面暴行紀念運動及秩序擾亂兩事觀之足見德國國民黨之思潮仍極激烈當時科尼斯堡地方以適逢興登堡大將戰勝担奈堡紀念案擬列隊遊行當經政府禁止軍人參與但海陸軍均不受命令海軍且荷槍編入隊伍而由興登堡大將親自校閱乃工黨抵制運動會中忽爾發生衝突以致死傷多人內並有工人一名爲槍刺所擊斃又德總統愛貝德於孟尼芝時爲帝制黨羣衆所詬詈並於愛總統未抵車站前將共和國旗扯下其時工黨均麕集街市發生無數衝突但以未派軍隊故並無死傷

各地專電

孫部解除武裝

（上海十七日專電）據粵電云孫文所部軍隊現已解除武裝

湖北省長易人

漢口十七日專電）省長公署于本日午後五時接北京電云十六日大總統令劉承恩准免湖北省長遺缺以湯薌銘繼任

高盧均被逮捕

（長春十九日專電）據某處接訊云高士儐高峻峯盧永貴及其他一名現在圖們江上游爲張宗昌部下所逮捕

高董等赴保定（北京十七日專電）高恩洪董康及其他一名于本日午後五時一同赴保定

歐美來電

醫勸北岸退隱

（倫敦十七日來電）北岸逵和當經醫師勸告退隱

另任對俄委員

（海牙十六日來電）海牙會議決定另任別一委員俾與勞俄委員交涉

交出本月賠欵

（紐約十五日來電）德政府現將本月份賠欵五千億德元交出

哥文豪病沈重

（哈爾賓十六日來電）文豪哥爾基現在德國因病身危

美路工將罷業 紐約十六日來電 此間鐵路工人組合擬令自七月一日起全體罷業

英煤工之罷業（倫敦十五日來電）薩烏捍諾阿爾斯煤工一萬名現已開始罷業

美墨協定調印（東京十八日專電）美墨協定現經調印美國當將阿布列根政府問題運動從速承認

環球電話有望（紐約十七日來電）嗎爾哥尼氏已將「移動電」之試驗完了回至薩布頓據云環球無線電話可望實現

探險隊之成功（士穆拉十五日來電）耶比列斯杜山探險隊刻竟攀登一萬七千一百尺之高峯

日本電報

滿鐵總會續聞

（東京十七日專電）滿鐵會社昨開總會提議決算及配利問題已詳前電是日有兩三項質問均經早川社長說明並云副社長一缺暫不補充募債案則尚未決定直至午後三時半散會

魯案交涉豫測

（東京十七日專電）山東問題細目交涉自六月二十六日起開始豫定三個月終結

發表撤兵日期

（東京十七日專電）據陸軍省發表云駐漢軍隊其撤防準備業已竣定於七月二日開拔回防

耶約批准有期

（東京十七日專電）耶布島條約前經諮詢樞密院當于二十一日決定批准

齋藤總督回任（東京十七日專電）齋藤總督已于今早離京回任朝鮮

鮮工結義組團（東京十七日專電）八幡製鐵廠鮮工四百名歃血結義組織擁護團當局頗爲警戒

又一瀆職事件（東京十八日專電）横濱撿事局開始一大活動係爲神奈川縣警察部暴露管理被告財產上之收賄情事

球界之好消息（東京十七日專電）自昨年九月後日夜磨練之日本運動協會野球團定于二十一日首途前往滿鮮競技

戰役行賞待發 東京十八日專電 滿鐵及郵船兩會社社員關于西伯利戰役之行賞不久即當發表

出羽海病危（東京十七日專電）出羽海自「五月場所」後患病及至昨日竟形危險狀態

發表知事調動（東京十七日專電）本日發表縣知事調動如下拆原已一郎由千葉調兵庫齋藤守國由內務省調千葉長延連由京都調岡山佐佐木秀司由神奈川調香川

命令專電

▲大總統令（六月十二日）

▲特任顏惠慶暫行兼署外交總長譚延闓署內務總長董康署財政總長吳佩孚署陸軍總長李鼎新署海軍總長王寵惠署司法總長黃炎培署教育總長張國淦署農商總長高恩洪署交通總長此令

▲譚延闓未到任以前特任張國淦兼代內務總長此令

▲黃炎培未到任以前特任高洪恩兼代教育總長此令

（六月十三日）

民國六年六月十二日解散國會令茲撤銷之此令

比年國家多故憂患紛乘近准參衆兩院議長並據各省區軍民長官暨各省議會教育會農工商會等迭述國家危迫情形懇請來京任職情詞懇摯義不容辭茲於六月十一日涖京執行大總統職權矢此公誠勉維大局所望邦人君子文武同僚體念時艱共圖匡濟以鞏國本而奠民生有厚望焉特此通令知之此令

署財政總長董康呈秘書葉瑜宋春航伍荀懇請辭職應照准此令

署交通總長高恩洪呈請將署技正黃霖如免去署職應照准此令

署交通總長高恩洪呈請將技正華南圭免去本職應照准此令

曹使果反對裁兵耶

來電藉口西南北伐謂督可廢兵不能裁
其所持之理由有三總之不願撤去爪牙

黃陂廢督裁兵將下命令。尅期施行。并擬將通電各督限期來京。面商廢督裁兵手續。一面更與各省代表接洽進行方法。上項命令與通電將于日內發出。吳使前日來京。黃陂亦曾面與商及。惟吳使表示輔助進行。但不允就陸長負裁兵責任。吳使前日返保。昨聞曹使已有一電到京。陳述關于廢督裁兵之意見。大意謂督軍可廢。而對于裁兵一層。則有疑義。謂西南對于恢復法統。不表贊同。仍然自主。并以正統自承。而南軍北伐。侵入江西節節進攻。不遺餘力。中央爲維法統。應以武力謀統一。而抵禦西南北伐。猶須軍隊防堵。有時萬一裁兵。殊無以抵禦南軍。則裁兵有礙難者一。奉天現雖敗退。而在楡關一帶。極力籌謀再逞。此次背約作戰。直軍擬大舉剿除。中央於此裁兵。則兵力減少。翻長敵人之威。災而中央更不能制止其謀亂。則裁兵有礙難者二。且各省土匪横行。騷擾閭閻。蹂躪生命。現有軍隊尚難收靖清之效。如於此時裁兵。恐成匪國。而安寧益發難信等語。原電甚長云云。

據又一消息。稱各省除馮玉祥外。將來附和曹使主張者。恐占多數。將來能否廢督裁兵。殊形困難云。

新閣閣員之發表經過

▲孫伯蘭因好搗亂未加入 …借重譚氏收拾湘局… 林宗孟未得總長之遠因

內閣閣員。昨已發表。據聞前日閣員分配經過甚多周折。顏揆自上午十時到院。照例參見閣院屬員。即從事擬定閣員。因十一日晚顏閣發表。顏須閣員自由邀集。故昨日上午閣員之分配。即由顏氏自行擬議。外亦一席。以伍來後。恐個人地位失根據。特定自兼以爲也。日留地步。內務先擬張國淦。陸定張紹。海定薩鎭冰。教育張耀曾農商林長民。財法交不動。定妥後顏即馳赴各處徵求同意。除張耀曾表示不願外。餘人均已曾首肯。顏遂邀張耀曾與李根源一同赴黎邸謁見。時張國淦金永炎正與黃陂談話。張耀曾與黃陂坐在西隅。陳述不願之意。并表示各黨派首領如研究系林長民。孫派孫伯蘭。民黨唐紹儀。均入內閣已始肯出云。顏與李坐在東座。金永炎則中坐。與張國淦閑談。張耀曾陳述畢。遂由顏呈出名單核。閣金見林名列入。向黃陂說六年督軍團之靈魂。今又入閣。總統不紀督軍團之威逼耶等語。黃陂無語。顏遂提出將。林名除出另易一人。黃陂以研究系須出一人入閣。方見新閣萬象包羅。可以汪大燮充農商而除林長民。張國淦主張以林調任教育。運補張耀曾之缺。各人對之未加可否。張國淦遂電約林長民來邸。時張耀曾已辭去。林來後尙未與衆交談。遂與張國淦出院外立語。張遂將調教育情形告示林氏。并將金語微露一二。對於教育一席。未遑作答。遂快快辭退。張國淦乃復入與黃陂顏揆金永炎議及他閣員。而張對于內務力辭不就。千是擬孫伯蘭。黃陂顏揆均畏其將來在閣內搗亂。均不贊成。乃忽想及譚延闓與民黨接近。且可以收拾湘局。遂定譚長內務。陸軍先定張紹曾。後以吳電微露就意。陸軍遂定吳使。而薩鎭冰不願任海軍。仍爲李氏。教育因張耀曾不幹。遂定于黃炎培。以收納江蘇。教育會一派而張國淦旣辭內務。林長民又悻悻教育。就以張國淦爲農商。大體粗定後。前晚又與各方面再一討論。遂予昨早發表矣云云。

至各閣員登表。除外財交海四長即日到部外吳使昨日到京即出徇未明顯表示就職與否。司法日內即將通告就任。惟譚黃兩處至昨晚未接到復電將來。是否肯就。好在現已有具總代長。勿憂兩部總長無人云。

廣州非常國會宣言原文

廣州非常國會。曾於江日發出宣言通電二則。業誌報端。茲探得其原文錄下。

▲電一 各報館均鑒。近日津滬報載王家襄等。在津籌備召集續開六年國會。閣之不勝駭。異六年國會。經軍閥迫令解散後。即移會于廣州。民國七年續開常會時。一再電催王等到院。而王等于開會後滿一月未到院。又未聲明故障。是王等顯然甘棄職責。曾經依法解職。傳人遞補。王家襄之議員資格。在法律上早已消滅。更何得冒議長而任意鼓簧。以愚弄國人。民國六年國會之分子。旣依據院法變更。已在廣州自由行使職權。復於民國八年繼開憲法會議。現在若欲促成憲法。祗能繼續八年而召集之。萬不能任依法解職之分子。廣集其間。以招亂法之嫌國會。若自身亂。法將來何能立法以繩人。故寧暫玉碎。而豈容還就以瓦全。況此間不日由兩院秘書廳召集續開八年憲會。自無另行召集之必要。開會亦無法定地點。更無集會于京津之必要。民國法系一綫僅延。何堪令軍閥與政客再事撥弄而紊亂之。試看今日之軍閥。其暴横何減于昔日。今日役使國會之人。非昔日首倡毀法之人乎。其所以不惜矛盾其行爲。繫鈴而復鈴者。項莊舞劍。別有用心。回憶民國五年統一會幾何時。即釀出毀法亂國之劇變。覆轍當前。寧堪再蹈。用特宣言。以辨眞妄而維法統。邦人君子。其垂鑒之。國會非常會議江。

▲電二 各報館鈞鑒。賊禍中國。憂亂頻仍。外則辱國喪權。內則殘民以逞。推原禍始。固由袁氏毀法。種此亂因。而推波助瀾。患無已時者。實由于北京武人不能守法所致。故所謂北京政府者。實皆禍首罪魁叛法殃民之徒。此全國人所共知者也。以禍首罪魁叛法殃民之徒。而忽大聲疾呼曰。尊重法律。尊重民意。國人若不善忘。則日所稱尊重國會之人。即日前迫散國會之黨也。今之所謂尊重民意之人。即日前違反民意之徒也。前日之毀法。欲武力以永逞。今者甲武人仆而乙武人起。武人亦知武力之不可恃。又欲假借民意法律。遂以政治上陰謀。所謂政治陰謀質言之。利用一部分已失議員資格之人。如王家襄等。用以謀取總統位置。而已語曰。前事不忘後事之師。此種人即使遂其陰謀。試問能守法律以組綫良女政府乎。吾民苦兵禍久矣。亦知以兵禍吾民者。非今日自稱尊重法律尊重民意之武人乎。指撥武人以固禍國者。非今武人所欲擁戴之領袖乎。武人而果悔禍。當立解兵權。聽諸法律裁判。庶乎禍亂可已。否則以武力而主張法律廢置。由己取便。私圖。尤而效之。其禍亂恐更甚於今日。願邦人君子。實深圖之。國會非常會議。林森暨三百六十六人江印。

吳孚威長陸軍原因

▲師旅調遣之權將屬於陸部

▲吳使推薦盧督長陸

自吳佩孚被任爲陸軍總長之後。外間傳說紛紜。或謂吳早有願在京訓練軍隊之表示。必不願入京操政治生活。或謂吳暫時因軍事不能履新。容緩終當就職。兩說互相比較。似後說近於事實。頃據某要人談話云。吳氏今次之長陸部。實某方面爲貫徹廢督裁兵之主張起見。縱使實行裁兵之後。恐亦不能一蹴即能辦到。軍需獨立。但對于廢督之前。裁兵之後。各省師旅調遣之權。將使直隷陸軍部茲事體大。非吳氏任陸軍總長不能奏效。某方面已將此議向吳氏極誠言之。吳意似亦首肯。在吳氏屢有服從元首之電語。今對於元首第一次之委命。決計辭而不就。故以軍事結束有緒。再行入京就職之說。較爲可信。至於該部事務在吳未到任之前。當由金紹曾次長兼代云。

又一消息云。陸軍總長已任吳佩孚。前日吳使來京向黃陂表示不能就任。當局擬以金紹曾代理。吳使仍爲遙領。聞吳力辭。並保薦浙江盧督德孚望重軍人泰斗。若調入掌陸軍。令其着手裁兵。必能勝任愉快云云。惟當局對于盧氏入長陸部。尙在審愼之中。又據滬訊稱十三日盧督忽由上海兵工廠提出槍彈四百餘箱。運赴杭州。各方極爲注目。因之已引起外間種種揣測云。

英公司要求管理滬寧路

▲因不付到期墊欵本息

據外交界消息云。滬寧鐵路本年六月初。應還中英公司墊欵本息計洋六十餘萬元。當高凌霨兼權交通之時。未有正當辦法。迨高恩洪到任後。初擬與該公司磋商。將本屆應還之本息。改作新債。該公司不能滿意。乃要求如遲至本月十五。該欵尙不能歸還。將根據合同。收回總管理處管理權。歸債權團管理。並再增高債務三百萬元。同時又向交通當局建議二事。(一)要求中政府收回滬甯路前所發行之餘利債票。(二)發行續借金磅債票。計合華幣一千五百萬元。以資中政府現財政上之需要云云。交通當局對此作何處置。尙無所聞。惟據熟悉中國借債築路情形之某外人云。如當局不察。貿然納此項建議之時。中政府至少須受損失至一千五百萬元以上之鉅。並聞現在上項消息。已爲蘇省旅京人士。與外交界接近者所知。認爲交通當局措置失當。滬寧路之管理權。如果歸之外人。不惟國家主權受莫大之危害。即蘇省人民。亦將首蒙非常之影響。業已據情飛呈省議會及各法團。一體奮起爲正當之防範云。

浙滬長官之更調建議

黎黃陂復位之後。浙滬尙未表示態度。但前旣有反對黃陂之電。則今後盧永祥何豐林等。自極爲可注意之人物。昨聞有力者方面。已使人向黃陂建議。請內調盧永祥爲威宇上將軍。何豐林爲浙江督軍。以海軍第二艦隊司令杜錫珪繼任淞滬護軍使。藉資監視浙省行動。但聞黃陂之意。以徐東海上次更動奉黑兩省官吏。亦含以毒攻毒之意。卒乃命令等於廢紙。當玆國事革新之會。尤當予人以自新之路。故尙未容納其議云。

黃陂復職中之西南舉動

▲孫中山臨時會議之情形 ▲不日將有通電到京 ▲電伍秩庸切勿北上 ▲浙盧閩李滬何均派有代表 ▲孫陳意見尙未融洽

據外交界消息。孫文於本月八日。在粵政府外交部與西南諸人會商。關於大局各種問題。到會者以孫氏部下軍官較多。陳烱明伍廷芳均派有代表列席。惟陳伍兩氏代表。並非因赴會而來。實因粵軍在江西節節勝利。陳伍兩氏特派代表與孫氏賀喜之故。孫氏特爲此事。亦召集所屬各軍官表示答謝。陳伍兩氏之盛意。然探其內容。確係開會性質玆將孫氏於八日會議席間提出下列議案。

(甲)命汪精衛擬通電一道。不承認北京政府。此類分兩項。(一)不承認黃陂爲合法總統。(二)被驅逐之議員。已失代表國民之資格。(乙)北伐軍攻下南昌之後仍持積極進行。主義并拒絕調和。(丙)在滬議員決定遷至江西繼續開會。中華民國國民應承認非常總統。非常國會。爲有效。人數不足時應由第二屆議員補充。孫氏發此三種要件時。全場均表示贊成。聞浙督盧永祥。淞滬鎭守使何豐林。閩督李厚基。所派代表尤爲歡迎。又一消息孫文現擬派代表孔庚往謁伍廷芳。勸伍氏切勿北上以免爲人之傀儡。又據交通界消息云。陳烱明態度忽又中變並有宣言反對孫氏。係因孫文對於本人(指陳烱明)純用虛詐手段。毫無誠意。且云孫文對於西南諸要人前倨後恭。不足以取同人之信用云。

黃陂解決時局步驟

▲進行南北統一…冠期發表實行裁兵令…邀集各督來京會議

據政界消息云。黃陂關于統一辦法擬徵集各省意見。疏通西南取消護法名義。同時致電張作霖。勸其取消東三省獨立。俟種種障碍剷除後。即與西南各首領携手招集統一會議預由南北酌定適中地點。而對於各省倡辦聯省自治之說。認聯省自治爲整頓國政之第二步。主張俟南北正式統一後再議云。

關於裁兵廢督。任吳使入長陸軍即爲着手裁兵起見。一方面擬由中央致電各省巡閱使督軍來京會議廢督裁兵辦法如本人實不能來。亦當派遣負責代表來京。一面更擬與各省現在北京代表研究裁兵手續。又以魚電主張旣經各省贊成。關于實行一節。黃陂將有第二次敦促之舉云。

又聞關于上項各節。黃陂擬在京召集中央會議。邀集各閣員各名流兩議長。共行討論南北統一問題。全國裁兵廢督手續。理財及清理債務辦法。澄清吏治。進行華會議決各案。有定于下星期舉行之訊云。

伍譚黃尚無來京確訊

▲以譚易孫之眞相

新任內長譚延闓。敎長黃炎培。事前未向本人徵得同意。故明令發表之後。政府即分電譚黃兩君請其即日來京就職。惟截至昨日發稿時止。譚黃兩君尙無覆電到京。又當局對於伍廷芳亦已去電懇切。請其北來。伍氏亦無覆電。樓某多人言伍廷芳與譚延闓恐不能遽允來京云

又一消息云。內長譚組庵爲湘省重要人物。此次內長原定爲孫伯蘭氏。事爲孫系張某聞之。以爲孫氏一入內閣。對於統一進行事宜。即不能向西南讓步。於是張某力向當局要求改任譚氏。譚與孫氣味相投。當局遂即照允。但湘中人士。頗疑譚氏回省收拾湘局。故譚氏究竟能否來京就任。尙屬一問題云。

聯省自治與統一之結果談

▲暗幕旣起衝突 ▲和平恐難速現

頃據追隨黃陂來京某政客云。此次黎公肯予犧牲一切出山。純出赴津各代表哀請所致。論其手續。實欠委協。蓋不獨楡機藏境戰事方急何。殊難逆料。並云嗣後尤關重要方面。更在南北大體之衝突。緣南方時局要人。多主聯省自治。北方有力派將施强迫手續。以圖統一。預計結果。勢必演成四種趨勢。(一)各省自行分裂。(二)激出聯邦之主張。(三)獨立派倡由長江南北分界。(四)最後各自爲謀。然據吳子玉態度觀察。恐終不免再戰。總之前列各項。均屬自然不可諱言。形式短促。期間難望盡歸和平云云。

海牙會議前聞

▲英法意見不同

據倫敦電云。英法兩國關於海牙會議之意見不同。已於英國覆曹恩賚通牒之文中見之覆文對於先開預會討論原則之議。反對甚力。以爲此舉適造成勞農宣傳之機。會覆文對於在會議開始以前俄國應撤回五月十一日通牒之議亦不贊成。因此牒已由全體會議決定廢除也。法國所持外人有權可要求收回私人產業之說。亦爲英國所不接受。蓋各國有得得以正當賠償之給付。强迫沒收私人產業也。』法國所主張恢復俄國之完全計。盡應先由非俄人之委員會核准一層。英國認爲妨害。俄國主權。故亦反對之。

蔡子民對章太炎等之覆電

▲似敎訓似痛罵

自蔡元培等致電孫文。請其停止北伐。而章炳麟張繼痛詆之。蔡氏因於十一日答復章張兩人一長電。茲覓得其原文如下。

上海章太炎先生張溥泉先生同鑒惠電均悉。年來國內蜩沸。由於養兵太多。駐防式之軍隊。弟之痛恨並減諸公。裁兵計畫。將汰留少數節制之師。以固國防。土著且去。其況駐防。惟南北對峙。擁兵者有所藉口。增招不違。何從言裁。潮西南舉兵。昌言護法。一由於國會被非法解散。二由於北方總統由非法議會舉出。二因不去。則雖有圓滿之分贓條件。南方當局。無法承認。今徐世昌已告退。而被解散之議會。亦已恢復。則前此舉兵之二因。均已消滅。不乘此時停止兵事。（未完）

▲來電更正

盛京時報鑒十七日貴報載吉省軍隊電討奉座一則鄙人並無其事應請更正張德海巧

總發行所開設奉天大南關●製藥各種各城鎮均有代理

老福順堂廣告

奉天巡按使化驗●北京內務部立案●奉天警察廳化驗

頭痛藥 每袋五角
睡藥 每袋八角
胃痛散 每袋三角
祛痰散 每袋五角
咳嗽藥 每盒八角
瘡毒膏 每盒四角
牙疼水 每瓶五角
吐血藥 每袋五角
大補血 每瓶一元
殺蟲散 每袋角半
退瘧散 每袋三角
瀉下藥 每袋二角
虎骨熊油膏 大張六角
參茸百補丸 大匣五元
寧坤至寶丸 每匣二元
虎骨花蛇酒 每瓶元半
甘露藥酒精 每瓶一元
理血健腎丸 半打七元

最新編定
製藥彙報
業已出版
如承索閱隨時寄贈

（內容）一、序 一、通函治療規則 一、函購規則 一、本藥店啓事三則 一、註冊執照獎憑佈告各種影印 一、製藥各種功能主治服法用量價目附注各病原因症狀及攝生法 一、擇錄局方各藥價目一覽表

（附啓）本堂報係屬贈品承索閱分文不取但請聲明函件處所姓氏併請注明係由閱盛京時報得知爲荷 本藥店謹啓

健胃散 每袋四角
癬疥水 每袋四角
感冒藥 每袋二角
治痔膏 每盒一元
瀉痢散 每袋三角
脚氣水 大瓶六角
梅毒丸 每袋六角
消毒丸 每袋四角
淋濁丸 每袋五角
平瘟散 每袋一元
香丹 特包二角
遺精藥 每袋六角
筋骨疼痛藥 每袋四角
小兒驚風散 每袋三角
小兒消積散 每袋三角
清胃化積丸 每盒六角
利水消腫藥 每袋五角
通明眼藥水 每瓶五角

資本金壹億圓 積立金六千壹百萬圓
橫濱正金銀行奉天支店
電話日二一番 容川五三七番
話日二二番 中國七一號

總支店
行 日本橫濱
東京 神戶 大阪 下之關 長崎
名古屋 倫敦 里昂 紐育 桑港
兒斯 愛蒂兒斯 紐牙脫兒 布哇
臘斯 安伊列斯 布支布哇 孟買
羅馬 卡達 蘭貢 斯拉巴牙 漢馬
呢拉 新嘉坡 西道泥 香港 漢口
口 上海 北京 天津 青島 濟南
南 大連 牛莊 開原 長春 哈
濱 海參崴

長溪湖塊煤 煤焦
奉天鐵道附屬地
大昌煤局
電話日二〇九番 中二四號二

各樣煤炭一概俱全
奉天小西關
南滿公司
電話日五二六號 中國五一六番

營業課目
軍需品 合名會社 呢絨金絲、毛毯、肩章、裝物品 一概批發
奉天浪速通二十三番地
滿蒙商會
電話 中一三二六 一三六五
一軍分號哈爾濱道外八道街 長六三八

奉天德慶增藥店

專門神效補天丹

此丹創造道光年間久已各省馳名其銷售之廣自不待言今有無恥之徒假冒本號牌票雜湊群藥希圖漁利其害非淺是以復加精給小絨商標爲記凡願諸君請認商標庶不致誤茲將所治諸症詳列於下專治先天不足後天虧損諸虛百損五勞七傷腰背兩虧飲食無味四肢困倦筋骨酸軟面黃肌瘦咳嗽虛喘壞精補髓腎囊潮濕常出涼汗強腰壯骨大補下元長陽種子滋補下元之神藥也每服三錢早晚空心服用鹽水送下屢服連效每觔奉小洋三元二角外埠函購者郵費自備諸君請者請將藥資郵費一併隨函擲下必遵照寄不誤耳

參茸虎骨延壽酒

此酒專治遠年近日腰腿疼痛半身不隨口眼歪斜左癱右瘓手足麻木甚至臥床不起久近作痛衆治婦人經脈不調乾血癆傷子宮虛冷久不受孕以及虛勞等症並皆治之其效如神常服者有延年益壽長生不老之功每服五錢日飲一次婦人老弱以及童子者僅服三四錢朝服晚效病輕者一服病重者數服全愈誠有起死回生之力定價每瓶半觔奉小洋一元六角每兩二角五分言無二價應此宗者請購服之方知所言不謬也

神效加味二仙丹

天陽風下血者乃大便出血故也因臟腑蘊積濕熱成毒而多食辛燥之物風邪胃觸腸胃流熱或因酒色過度七情六淫所傷至使氣血逆亂榮衛失調不能攝血歸源耳以致大便下血日久不愈元氣下陷面色廣黃四肢困倦不思飲食無論糞前糞後遠年近日服之其效如神每服一丸開白水送下忌食牛羊肉燒酒辣椒蔥蒜一切辛燥之物每丸奉小洋三角言無二價

補代天理丹處
吉林德慶 洮南縣德慶祥 鄭南縣德慶厚 遼陽增發鈺 登州府天餘成 新民縣允記
湖南縣德慶長 梨樹縣德慶亨 依蘭縣德慶昌 哈爾濱福順堂 江省德新書局 岫巖永慶書局
遼源縣德慶會 懷安縣德慶福 四平街驛德慶興 哈爾濱振源盛 開原驛與和源內
八面城德慶同 通遼縣德慶豐 郭家店驛德慶隆 營口興茂福 德慶元
密山縣德慶東 開魯縣德慶西 范家屯德慶和 安東福勝東 通化縣福順隆
長春德慶鈺 朝陽鎮德慶通 佳木斯德慶宏 西安縣德慶和 公主嶺允興久

虎骨酒各城鎮均有代理之家

本號開設奉天小北關白塔寺東邊 德慶增主人謹啓

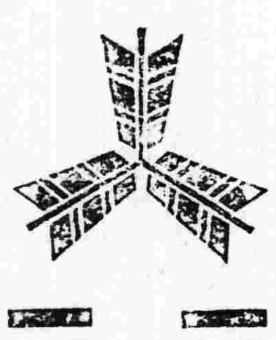

値此初夏綠陰之中
飲一杯能本樂限之清涼

三矢牌汽水
三矢牌荷蘭水

ユニオンビール製造元
日本麥酒鑛泉株式會社

赤玉牌葡萄酒

唯有一
赤玉
美味滋養
以葡萄酒
朝夕一杯
優於百藥

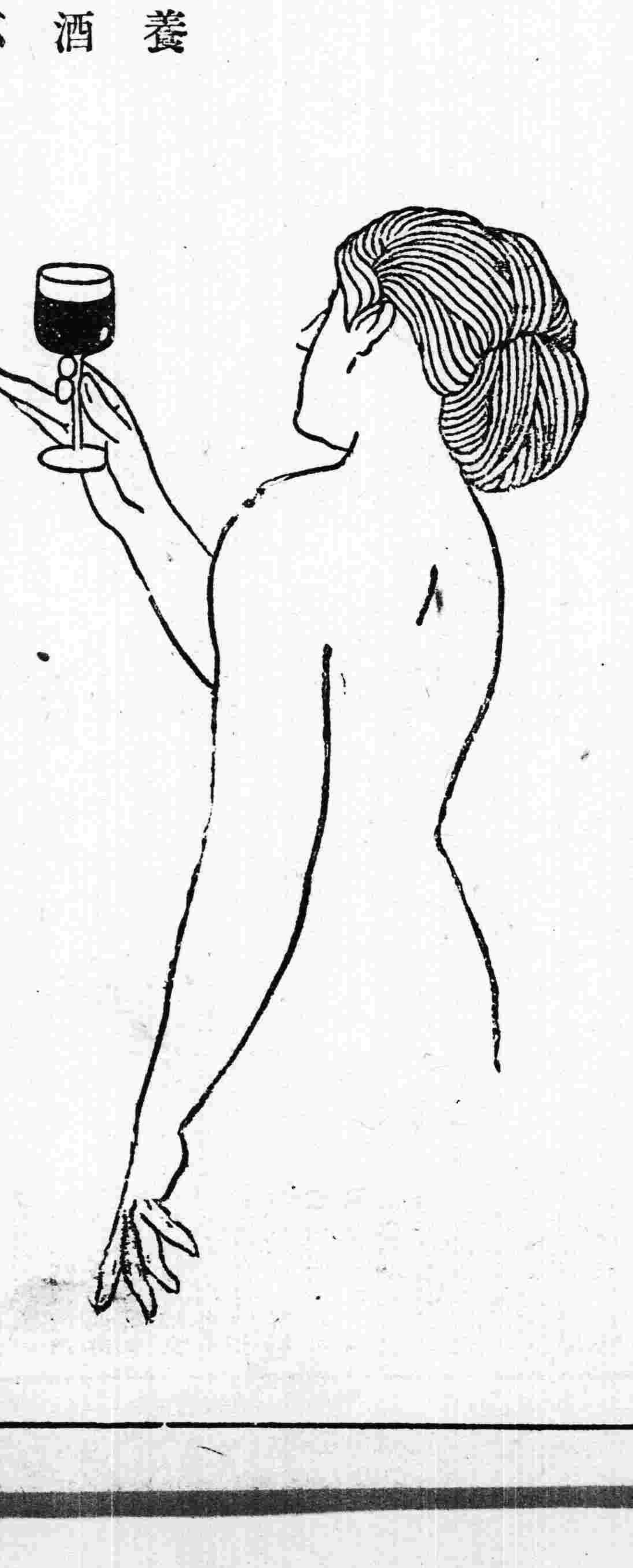
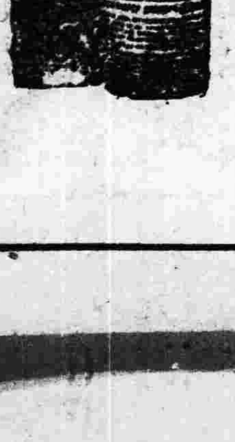

獅子牌
ライオン齒磨（はみがき）
齒粉

志仁堂雙層化積膏

此膏專貼男婦氣積血積寒積食積心胃疼痛胸膈脹滿噎膈反胃氣膨水膨癥瘕痞塊痢疾泄洩腎寒腰腿筋骨疼痛手足麻木男子疝氣腎囊潮濕婦人經血不調腰腿疼痛赤白帶下子宮寒冷久不孕育並治小兒乳食疳痞蟲積偏墜等症此膏收效甚速少者五六日多者十餘日不但積消聚散而且健脾衛生誠膏藥中妙品此膏每份兩張紅白藥面兩包合洋五角

虎骨壯陽膏

守貼風寒筋骨疼痛半身不遂麻木抽筋腰腹疼痛並男子腎寒疝氣腎虛陽痿不舉不能種子及女子經寒腰腹疼痛下部寒盛白帶過旺不能取孕或受孕多病或產後惡露腹痛血癥血癥等症貼之神效每張奉大洋一圓

男婦種子丹

專治男婦久不坐育或生育素慣半產總因男子房中太過精乏髓冷婦女經血不調血海空虛以致每盒壹圓

男女勞病藥

專治男婦各種癆病發熱咳嗽自汗盜汗腰腿痠軟四肢無力脾虛溏泄胸滿少食速服此藥立效每盒壹圓

強種補元丹

專治腎虛腎寒腎經虛損遺精陽痿腰腿軟四肢無力以及諸虛百損勞傷七傷等症服之立效每盒五角

婦科鹿胎丸

專治婦女經血不調經閉不通經漏不止赤白帶下經期腰腿疼痛產後瘀血腹痛等症服之神效每丸貳角

止嗽保肺丸

專治辛苦勞役傷肺房勞傷腎肺腎兩傷正氣不固寒邪外侵痰喘咳嗽氣虛短促痰涎壅盛等症每盒四角

清毒搽淋丸

專治因風火花柳染成五淋白濁楊梅痔瘡魚口便毒毛髮脫落鼻塌齒陷咽喉破爛及瘡毒等症每盒四角

順氣健胃丸

專治脾虛胃弱胸脇脹滿腹痛飲食少進嘔吐瀉痢氣膨水膨癥瘕痞塊內服此丸外貼化積膏立效每盒五角

筋骨萬靈丹

專治中風半身不遂口眼歪邪風寒濕痺閉塞經絡脊背腰腿疼痛手足麻木抽搐筋骨疼痛等症每盒四角

本堂開設奉天省城精製各藥東三省城鎮均有雜貨行代理如買到就近處問買

東三省新聞

▲奉天▼

○奉直代表會合於英艦

張孫兩司令與王承斌先自撤兵條件開議

據某處接到確報奉直停戰議和之進行似頗順手十六日奉天挽英國宣教師普拉脫氏基督青年會長楊顯氏開灤炭礦之蕭散氏爲仲介奉軍前敵副司令張學良與直軍總司令王承斌會合於秦皇島車站約定根據大總統命令於同日午後十二時奉直兩軍前線一齊中止軍事行動翌日（十七）求得秦皇島停泊英艦喀爾號艦長之諒解奉軍前敵總司令孫烈臣與直軍總司令王承斌在該英艦會議停戰條約之大端就中兩軍撤退地點一層即完成於第一次之協議其內容雖猶未詳然其交涉進行似極圓活孫烈臣同日午後就停戰細目已請示於張作霖云

又訊云奉直戰爭業於十五日停止其間雖有互相猜疑之小衝突然並未有正式交戰據軍界確息除張氏派孫烈臣爲奉軍代表外直隸方面已來電云派王承斌爲代表至秦皇島與孫烈臣作非正式之接洽一俟妥協即由双方通電發表正式和議事件並聞兩代表之會晤定於二十一日云（正）

續電奉直停戰協議之結果直軍退至秦皇島奉軍迄廿一日間撤出山海關惟撤至綏中抑更往東方尚未明悉

○和戰混沌之軍事消息

▲昨日之前方戰訊　據確切消息昨日（星期日）午前五鐘許集中臨楡之奉軍各路支隊正在早餐之際忽有直軍騎兵二旅突然而至雙方交戰一小時之久旋經奉軍左翼砲隊赶至開砲七發直軍始行退却結果互有死傷云（歇）

▲孫烈臣覆電遵勝　張氏自與曹錕吳佩孚往返電商協定停戰議和後曾電令前敵總司令孫烈臣等暫行停戰嚴守防線茲聞孫氏覆電略云鈞電聆悉遵即通飭前方各軍一律嚴防固守特此電覆云云（正）

▲電覆直軍之現狀　張氏以吳佩孚爲人陰險專以詭計取勝此次雖已停戰誠恐其乘隙進攻特於十七日電令前方各軍除嚴守防範外務須時偵敵情萬勿稍有疏略以免爲人所乘昨（十八日）接前敵各將領張學良等覆電報告云鈞電敬悉據探報直軍不但不退反在前線積極備戰其用意所在奚難測知除遵令嚴守外我軍亦應有所預備後方接濟萬不可以終斷以免不測特此電覆云云（正）

▲黎總統電阻增兵　自大總統復任後奉直固已停戰而國內之和平空氣亦隨而漸萌乃張氏以奉直雖已停戰然戰端之能否從此消滅尚屬疑問故一面雖與直軍方面言和一面則仍然招添兵卒以作和議決裂後之預備詎知事爲黎大總統所知昨特與張氏來電大致謂際此國家財政支絀正擬裁兵減政之秋無論如何貴省萬不可再招新兵云云不知張氏果能服從否（正）

▲奉軍有撤回消息　奉直業已双方停戰現經調人往來說和聞已有具體之妥協兩方暫將軍隊撤回原防聽候解決奉軍先將駐綏中之二十七師全部撤回調赴各原防地點後將第五旅十一旅等陸續調回云（鵬）

▲現存軍餉之確數　奉軍退出關外後軍餉一項亦有竭絕之勢但據某方消息軍需處現仍存有專備軍餉之現洋一千三百餘萬惟未悉出自何所云（歇）

▲又運輪大宗炒米　前綫方面軍隊雲集需用食料亦極浩繁是以運輪炒米之事無日無之日昨兵站王處長又派輪送委員趙玉璞由省運去炒米八百大袋以備前綫食用云（歇）

▲工程營奉調西上　奉直兩軍二次開火後傷亡兵士無算軍官受傷者時下無從考查僅聞營連排長死亡者暫將屍身運回奉省掩埋北大營後者有百餘名均立標樁爲記至於前敵兵力不足除招募外復將工程營電撥前敵以助兵力云（牟）

▲又運去大砲五尊　張氏爲預備與直軍作最後之決戰曾由俄國購來大砲五尊砲彈二千枚昨日（十八日）派某軍需官由京奉車運往綏中以資備用云（正）

▲運回傷兵之昨聞　近日以來京奉車時有運回傷兵惟十七日無之昨（十八日）晨又由綏中運回重傷兵士六十餘名內有連長兩名排長五名下車後均用軟床分別抬赴傷流所之臨時病院及小河沿醫院所設之臨時病院云（正）

另訊云奉直兩軍業經黎總統通令停戰乃雙方均未遵命仍是繼續開戰十八日早車到奉又運回傷兵三百餘名云（牟）

▲直俘虜運輪回奉　昨有衛隊旅連長陳某率兵一排由前綫運回俘虜直軍二十八名當即入城暫押該旅辦公處內按奉軍向來獲有直軍解除武裝即予遂去此次特行解省不知何故云（歇）

○東省民治會成立及宣言

聞有趙勳非高健國等爲應付時局起見糾合同志網羅名流組織一東三省民治俱進會以發揚民治促進統一爲宗旨現得省當局諒解及各界之贊助該會已告成立發表宣言聞該會份子不分黨系派別但以維持東三省治安爲職志似有化合各方意見之性質造端宏大其究竟雖未可知然不能不謂其非應時而生之一種機關其宣言書照錄如下中外無牽就之法規國家有眞正之民意故服從民意者謂之依法違反民意者謂之非法辛亥政變約法產出原期循憲典以發揚民治鞏固國基乃一般野心家竟假約法之美名行自私之政策以致國本動搖南北分裂紛紜擾攘數載於茲憂時之士羣思營救或謀武力統一或倡聯省自治卒至挾勢力者志在擾奪倡自治者亦非民意主張各異解決無方而人民之生命財產淪胥於此者不知凡幾今則天心厭亂徐氏去位北正統一國家之絕好時機也公民等本自決之精神爲一致之動作鑒於篡竊法統顯是障碍統一僞倡裁兵尤非尊重民意妥集同志組成斯會法統恢復共謀統一裁兵必促其實行不偏於一黨不私於一人其有假借法律利用機會之野心家思以客兵駐防我東三省而擴張地盤壓服同胞者即視爲民治之蟊賊統一之障碍我三千萬公民將以正義人道與之奮鬬至死不辭邦人君子有贊成本會宗旨者盍興乎來

○破獲大規模僞造紙幣案

▲僞造東三省官銀號票
▲在朝鮮捕獲首謀二名
▲製出之僞幣行使一部

有歹人一團設本部于朝鮮以大規模實行僞造東三省官銀號紙幣此事全鮮警察署早在嚴重調查中日前在慶尙北道金泉地方果已檢舉主謀者二名並搜出僞造之十圓票若干原版四箇此等僞幣彼輩乘奉直戰爭之機會似已行使一部于東三省

○秦島之英國防備

據榆關電訊駐屯秦皇島之英國守備兵在秦皇島日本海軍守備區域北方千五百米突之林邊亘岸一帶向南案庄方面備築約八十米突之散兵壕英國將校一名率印度兵二十名守備其間並設有機關槍三架云

○省議會特別會議

奉天省議會因特別要公於星期日晚六時召集各議員開緊急會議至九時始散所議各件極爲秘密外間刻下向未探悉云（蓮）

○由熱退綏之奉軍

昨奉天爲援熱之故曾派第十一旅及馬二十七團赴熱河朝陽凌源等處作戰茲不知因何於十五日將該軍等均行調回綏中駐紮云（蓮）

○禁湯旅轟擊鄉民

湯玉麟率領所部在奉熱毘連之七道溝地方因鄉民阻止前進曾行開砲轟擊結果鄉民被擊斃者二百餘名事後双方仍行對壘頃聞當局以該處鄉民如此行動雖屬有碍軍事然對付方法亦不可操之過激以致民心背叛軍事前途將益不利故昨特急電湯氏勿再轟擊該處鄉民速即退出該地另行派員解決云（歇）

○郭鎭守請添步兵

張氏日昨接到濱江鎭守使郭仙橋來電所部第六旅當前次與直軍開火時被俘者頗多自應補齊特添招步兵一連計一百二十名先行添補然後再招已經張氏允許云（江）

○陶勵靑因病作故

兵工廠長陶勵靑日前在廠中當下樓時忽然猝倒由自得病業見本報茲聞竟醫藥罔効於十七日撤其半生富貴與世長辭矣

○航空處購到飛機

東三省航空處處長喬漢章當二次開仗時因飛機不敷于用特派委員向美商購買一百三十米突之大號飛機三架業已運輪到奉以便需用云（江）

○查抄高盧財產

前在綏芬起事之叛軍首領高士儐盧永貴等在哈爾濱乃綏芬治各處尙有房屋及商號數處現已飭當地軍警概行調查沒收云（蓮）

○王處長勒限緝匪

全省警務處處長王遠坡據黑山縣警所詳稱打虎山住戶金永香家被胡匪三四名搶掠並槍傷金求蘭及鳳城縣八道溝口發現圖財害命男屍一案兇犯潛逃昌圖綏中等七案亦均未破獲特於日昨通令各縣警所及各警署一體限期破獲云（江）

○王桂山實任團兵

壹百五團團長一席前委朱繼先代理一節已誌前報茲聞張師長昨將朱氏仍調回參謀長原缺該團長之職保本團二營營長王桂山提升云（蓮）

○軍官僞傷之彙誌

某營排長兪某（某當軸之弟）前在前線恐罹危險遂以刀自刺腿部僞言被敵軍刺刀所傷舁紮回奉又有司務長雲某以硫礦末塗于手腕以火燃之即起黑傷一道裝傷回奉又有新軍某排長自以手槍穿其腿部不意失手而受重傷現在醫院療治許久不痊亦趣聞也（蓮）

○令縣視學查案

教育廳現准瀋陽縣五家屯士紳呈控該屯小學校長曹某種種劣迹特派縣視學溫允恭秉公澈查因其中有袒護之處云（宋）

○犒賞兵工廠員司

東三省兵工廠工徒自奉軍出發以後製造槍彈等軍用品晝夜加工異常勞碌然出發軍隊皆有雙餉惟兵工廠毫無賞賜張氏因念及者遂以洋五千元犒賞該廠人員以及工人等均分云（牟）

○檢察官赴洮接任

洮南地方檢察廳檢察官某因事辭職遺缺高等廳長特調復縣地方檢察廳檢察官馬士傑前往充任馬氏于日昨過省赴洮接任云（歇）

○錦義來省避難者

近來錦義二縣人民避難來省者爲數甚夥日昨午後五時西來之快車有該二縣人民一百餘名下車後即紛入城內親友各處扶老携幼狀極慘苦軍紀內幕斯可知矣（歇）

○郝課員辭職消息

督軍署軍務課課員郝玉銘在軍署充差多年由錄事擢升至課員現聞被人告發某項不法情事郝某見勢不佳擬將課員辭却云（鵬）

○史知事赴遼履任

奉天自宣布自治後所有行政人員大有奉人治奉之趨勢各縣知事凡籍隸外省者輿論政治能力如何均行撤換藉附自治之義連日撤換者如瀋陽新民等相繼而起茲聞遼中縣知事林撫江亦調省任留學生史鏡圃前往署理史氏奉委後即行摒擋一切於今晨帶同僕役前往履任云（正）

○商校學生畢業

商業學校本科甲級學生擬本屆暑假應行畢業當經李葆平校長照章舉行畢業考試現已試驗竣事該生等遂先期出校歸里矣（宋）

○商務會傳知停戰

自奉直啓衅以來三省商民人等無不咸抱恐懼逮十五日双方協定停戰後王代省長特行訓令省內外工商農敎等各法團轉告商民人等一體知悉奉天商務會奉令後即行刷印大宗傳單將停戰情形告知各商家矣（正）

○高師學生旅行

瀋陽高師博物二年級學生本學期爲動物學植物學採集標本昨由指導員鳳琴台先生率領團員十二人於晚七鐘時登南滿車先至營口再搭船至山東烟台歸經千山往返間約需旬餘日云（新）

▲吉林▼

○莫知事辭職消息

濱江縣知事莫德惠原係舊國會參議院吉林議員茲莫知事因舊國會重行召集並定八月一日在北京開會特行辭職擬月內交代清楚赴京云

運動界消息

◇網球賽會紀要

奉天自運動聯賽會成立以來對於體育極力提倡田徑運動各校成績大有可觀日前省城各校在醫科專門又有網球之大比賽計加入團體有高師靑年會附中一師醫科商業六校比賽結果靑年會勝五個團體得第一優勝旗附中勝四個團體得第二優勝旗醫科勝三個團體得第三優勝旗高師與商業各勝兩個團體因無獎品關係並未決賽一師一無所勝靑年會賽員是成年作事者對於比賽上確有經驗確有閑暇臨場比賽素日長處不至減損附中賽員技術不謂不精不過性情之涵養比賽之經過略遜於靑年會耳他校失敗之原因總不外乏練習工夫願此後多加練習爲將來優勝之準備

○張司令赴奉任務

軍界消息東省鐵路長綏護路司令張煥相少將於上星期六由哈赴奉謁見張使陳報東路擊勦盧匪經過情形並東路現在防務之布置及其他機要有所陳請兩三日內旋哈

○委任展覽會職員

吉林第三次教育成績品展覽會教育廳原定本月舉行嗣因時局關係迄未開會茲已延期定八月初旬開會會內各部主任已經委定委省視學壽樹淸爲陳列部主任本廳第一科科員湯泉爲文牘部主任省會義務教育模範學所所長韓石卿爲招待主任吉林縣勸學所長朱文錦爲庶務主任省教育會長兼通俗教育館館長王伯康爲審查長

▲營口▼

○商會公宴領事團

本埠總商會日前在東大樓設筵柬邀駐營各國領事與會董正會長謝副會長及衆會董等作陪是日雖陽陰雨中外官商薈萃杯酒言歡頗極一時之盛云

○奉令裁撤出納員

電報俞局長昨接電政監督處轉奉交通部令開略謂各局出入欵項自有局長辦理至出納員一職無關需要應即裁撤以節靡費云云該局長接令後即行遵照辦理云

▲安東▼

○方縣佐過安赴任

輯安縣外岔溝縣佐李熙光不洽輿情辦事敷延近經王代省長查悉即行撤任遴遣該處縣佐一缺未便虛懸擇委方鴻綽接充方縣佐日昨奉委來安轉乘帆船溯江上行馳赴任所履新云

▲海城▼

○自衛團實行成立

自奉直開戰時局多事奉省當局鑑於保衛地方爲急務遂令將向立保甲劃分區團其中計各縣境大小定爲六縣七縣爲一區各區委任自衛團長一人參事員二人書記數人而南區定以海城爲區團所現委淸鄉調查員徐善卿爲區團長已擇定地方儲蓄會院內設立辦公處留用徐乾元王介忱爲參事員現各任事將見保衛治安日益完善云

▲鳳城▼

○十一旅編師預聞

奉張此次帶兵入關與直軍交綏時查有督編奉軍第十一混成旅旅長湯閣忱氏身先士卒奮勇直前遂大爲器重現擬將該旅編爲一師藉以防邊至師長一席則以湯旅升充云

▲哈爾濱▼

○吳督軍昨日返哈

龍沙吳督軍前於十二號夜一點由行轅赴奉晋謁張使稟告一切已見報端茲聞已於十三號晚抵奉進謁張使嗣以北方風雲未靜不便逗留及時告別故於十四號自奉啓節於十五號夜十一時到哈本埠除吾國文武各機關外並有日俄各要人到站歡迎云

○路警內勤改組訊

東省鐵路路警處長溫鶴孫力整警務迭見報端茲擬內勤警察原定試辦一年現已滿其成績尙頗不劣惟其正區長爲俄人副者爲華人溫處長擬爲互易之又其警額較少不足分配亦擬加以擴充云

○運送難民記部賬

東省鐵路局以運送中國難民不能交納現價屢與王督辦磋商辦法茲聞前數日會議擬嗣後運送難民均記財政部賬當電請財政部擔負電云已行立案云

○地廳由部之組織

濱江地方審判廳自王銘鼎廳長接事以來力謀進行茲爲便於辦事以專責成起見將廳內分民一庭民二庭及刑三庭三部除呈報外並佈告各色人等週知云

○高等廳擬放暑假

東省特別區高等審判廳向無暑假以廳由俄人佔居多數俄人習慣例有暑假以是呈請李廳長酌放暑假以資休息據十二號會議室將館內人員輪流放假一月薪金仍照常支給云

▲錦縣▼

○馬連長受傷回錦

衛隊旅第二團第三營第一連連長馬秀峯原係副官前次該旅出發時代理排長於勝坊之戰臂部受有微傷回錦療養愈後復赴榆關擢升連長此次戰事重開馬君率所部奮勇擊敵敵退進至七星寨腿部又受槍傷四處於十七日復運回錦縣軍醫院療養矣

○婦孺救濟會成立

時局阽危人心惶恐錦縣爲京奉之要衝非妥籌保安辦法殊不足以維秩序是以紳學兩界聯合基督教會牧師天主堂神父組織一婦孺救濟會以便臨難時之婦人孺子得以趨避於月之廿日在某處開成立大會研究一切進行辦法藉以維持秩序而保公安云

▲新民▼

○魏知事來縣履新

新民縣知事李仙根經王代省長撤省另候任用遺席以魏國廷署理業見前報昨十七日午前十時魏知事來縣下榻於華豐旅館十八號午前接篆所有交代事宜大致辦竣各機關人員均行紛紛前往道賀云

▲西安▼

○王郵務巡員蒞安

東三省郵務管理局以西安至長白撫松各縣爲第五段郵路所有各縣郵局辦理如何必須派員視查以資整頓該局特派巡員王席珍來安視查王巡員於月之十日來安將西安郵局認眞詳查局長黃受之辦理局內事務異常安善頗爲王巡員所嘉許聞王巡員將視查各郵局之情形呈報管理局後方能往他縣巡查以重職務云

▲西豐▼

○王所長詰誡警官

警察所長王沛然蒞任以來對於應興應革事宜竭力提倡近因時局不靖胡匪蠢動地方防務甚爲吃緊日昨特軒招區官孫獻廷隊長楊樹楨巡官郝月第一派出所文巡長第二派出所李巡警集所內大加誡訓而後務各嚴查長旅店以淸盜源而盡職守俾保公安

▲梨樹▼

○留守兵調赴前線

駐邑奉軍第一混成旅步兵一團一營前因直奉交綏調赴關裡每連留四十餘名近來榆關又行作戰日昨接到急電將留守兵調赴前線每連祇留兵一名看守營底云

▲岫岩▼

○匪又搶去槍械

縣境胡匪之著名爲　積殿和幫久盤踞於城西新甸一帶該處居民苦之茲聞新幫李永雙比趙更爲猖獗昨十二日夜至城北娘娘溝姜巨峯家搶去快槍二枝十三日夜又至城南團山子淸鄉局搶去快槍二枝是以鄉民枕席不安擁有資財者尤爲惶恐云

○電話局將喬遷

電話局房址係租用財團東廂房近因儲蓄會附設在財團院內房間極不敷用該局祇得租用他房以期雙方便宜聞已租定城內關帝廟院不日遷入云

▲興城▼

○司令部下戒嚴令

鮑旅長出發後司令部恐有不肖軍人乘隙暴動騷擾地面及偵探潛入境情故下臨時戒嚴令凡軍人非經長官許可不准私離駐所倘敢故違嚴懲不貸商民人等亦各安居不得聽信淫言相率遷避每晚至十點鐘淨街無論何人不准隨便遊行云

▲阿什河▼

○胡視學忙造報告

縣視學胡滌凡君日昨由鄉歸來業將全境各鄉學校查視完畢所有各校辦理之狀況教授之優劣以及學額之多寡理應造繕報告書呈報縣長及教育廳備案核奪所以該視學近日非常忙碌云

○叔姪爭地涉訟

邑東九區大海勾住戶李福與其親侄李萬山因地務事在縣公署起訟其事因閒係李福之地去冬經該屯石占邦介紹賣與其姪李萬山價値市錢一萬吊旋因其族弟李英賊使李福不認出賣而李萬山以爲地價已交焉有往回要之理遂在縣公署提起訴訟聞李福非常運動但公理所在恐亦未必勝訴云

○石隊長不辭勞瘁

邑東站所駐之警察游擊隊副隊長兼該隊第三排長石向陽君在邑駐充警察隊長軍警稽查處稽查官等差六七年矣現因城裏兵力單薄由警所坐該排調駐城裏而石隊長每于夜間徹夜出勤盡力保衛地面聞石隊長將調升該隊二排排長果如此則庶幾稍酬其勞瘁矣

▲樺甸▼

○軍警稽查處成立

當此奉直戰雲彌漫吉江匪徒蜂起猖獗堪虞各縣預爲防範幾乎草木皆兵樺屬軍政長官有鑒及此遂籌設臨時戒嚴軍警稽查處公推步兵團團附史靜濤擔任該處正處長其副處長則警察所長張治川也選任稽查官四員係游巡隊官仲鴻升警察巡官王子信團部稽查張奎武保衛隊排長畢經武更由言警保衛抽調兵士四十人爲該處稽查兵於五月廿三日租南街山東糧棧爲辦公地點當由史處長宣佈宗旨經任公園長李公縣長帶同隨員蒞塲演說車水馬龍頗極一時之盛

▲綏化▼

○撤回三省分銀號

駐綏化東三省官銀分號開辦年餘三省免費匯兌頗稱利便前聞該分號刻接奉天總號來函令將綏化分號撤回該號職員遂將各項收束完竣遵即旋奉矣

○權運倉食鹽充足

綏化權運分倉已將春季食塩均由長春先後運到除消售各埠並本城外現在存有力塩一萬七千餘袋可敷夏季之需用聞須過此道路泥濘交秋時再行接運所需食塩云

○呈請通緝逃犯

綏蘭道屬通河縣由監獄提出犯工作一時看守失慎致逃要犯一名當由公衛隊長查追無踪並有警士一名亦經潛逃宋知事以事關重要當即開具姓名年籍飛呈高檢廳准予通緝外並呈請道尹公署通令各屬協緝以便案究辦云

▲綏芬河▼

○剿平逆匪之詳情

五站兵變實因山林游擊總隊長盧逆永貴被前吉林師長高士儐鼓惑而起叛逆之賊心即將駐綏之十九旅團長鄂雙全由馬橋河帶回拘禁迫令全隊降叛西抵海林站暗中鼓吹山林游擊第五營幸樂營長海峯事先查覺嚴加防範此　志不得逞該逆遂招　土匪來有三千餘人之多勢甚猖狂節節西派駐哈之獨立團于隊舟團長爲司令進意圖大舉經護路軍總司令聞知立官劉營長介臣宋營長文俊爲前線支隊長　以樂海峯李毓久營長副之各率本隊于五月廿六號由哈出發廿七號行至海林站迤西紮營與匪小有戰鬪二十八號于司令飭派劉宋樂各支隊長率隊在海林站東大山與叛逆接仗兩日夜之久擊斃匪人不少正欲攻奪海林因有某國人關係地擬不甚相宜始于三十一號退回石河小作休息拍負後路六月一號于司令又派宋李兩軍前赴石河北山前線日夜戰爭匪妄佟各營隊長亦各抽調各來至石河堵卡無暇休息二號晚奉軍剿匪張宗傷無數其餘劉樂姜佟各營夜間巡哨昌司令帶步隊三營砲兵一營獨立團衛營長全營前來會剿是三日各軍仍與匪戰各隊有受傷者三五名不等三號上午九時于張雨司令下總攻擊令仍派宋李兩營爲前綫砲隊隨之劉營爲右翼樂營爲左翼其餘各隊陸續進全午刻攻槍砲之聲震人之耳彈子之落實如雨下一冲鋒間擊下逆匪之火車三十餘輛擊死逆匪百餘名生擒有六十餘名奪獲機關槍五六架快槍數十桿砲彈尙已無算官軍小有傷亡逆匪大敗退至海林站正擬堅守惟官軍勇往直前一擁而入奪佔梅林逆匪不支即乘車遁逃於九站是此官軍節節進攻逆匪即屢屢退却追至五號各軍大隊行抵五站而逆匪早已遁於山裡于張兩司令通告商民照常守業並將拏獲搶掠街面身著軍服之匪人槍斃十餘名俾昭烱戒地面賴以安謐六號聞于司令奉電升任旅長回哈編制張司令回奉報告軍情著令宋李兩支隊長率隊數營機關砲兩營駐紮留守藉期鎭攝免致死灰復燃惟該兩軍官兵日夜梭巡不辭勞瘁公買物品不欺商民維持商業保衛閭閻護守鐵路致睦邦交如此官兵之暨勢是從來所罕見宋李兩公聞上峯有將卑以團長之飄以酬其勞確否姑誌之以覘其後

冠蓋往來

▲出淵參事官木村日本外務省參事官一行十八日早由安奉綫來奉即經由連埠赴京

▲楊寶山（奉天督軍署稽查處長）帶稽查十六名十八日午後三時赴山海關

▲張作濤（二十八師五十六旅長）帶同隨員十名十八日午後十二時由綏中回奉

▲張學良（第三混成旅）帶護兵十名十九日午前八時四十分由山海關來奉

新潮飛沫

佛敎心理學淺測（梁啓超）

（從學理上解釋『五蘊皆空』義）

我們要証明五蘊皆空說是否合於眞理非先將五蘊的內容性質分析研究不可內中受想行三蘊就常識的判斷人人都共知爲心理過程沒有多大問題獨有那客觀存在的色蘊和主觀所依的識蘊一般人的常識都認爲獨立存在何以佛家也把他和那三蘊平列一律說是無常說是空？明白這道理可以知道佛法的特色了今引據經論順序說明

（四）

色蘊

大乘五蘊論（以下省稱五蘊論）說…『云何色蘊？謂四大種及四大種所造色…』

大乘阿毗達磨雜集論（以下省稱雜集論）卷一說

『問色蘊何相？答變現相是色相此有二種一觸對變壞二方所示現觸對變壞者謂由手足乃至蚊蛇所觸對時卽便變壞方所示現者謂由方所可相示現如此如此色如此如此色或由定心或由不定尋思相應種種構畫……如此如此色者謂形顯差別種種構畫盡者謂如相而想』

『問依何義故說之爲色？答漸次積集漸次散壞種種生長會遇怨親能壞能成皆是色義佛說變壞故名爲色變壞卽是可惱壞義』

順正理論卷三說

『諸所有色若過去若未來若現在若內若外若麤若細若勝若劣若遠若近如是一切略爲一聚說名色蘊』

我們試綜合這幾段研究佛家所謂色所謂『四大種』者指堅溫煖動四種性──世法呼爲地水火風之『四大』所謂『所造色』色者指由這四種性構造出來形形色色的事物內中大別爲兩樣性質一有形可指的叫做「觸對變壞」如山川草木眼耳口鼻筆墨棹椅等皆是觸對變壞怎麼講呢或爲手等所能觸或爲眼等所能對但用人力或他種力加到他身上他會變樣子或破壞二有衆可尋的叫做「方所示現」如長短方圓靑黃赤白甜酸苦辣等以及其他許多抽象觀念皆是方所示理怎麼講呢我們將各種印象故各各給他安上一個名如何便是方如何便是圓…方圓等名是我構畫出來碰着對象合於我構畫的方便認爲方合于我構畫等圓便認爲圓便是『如相而想』

這種種色依物質運動的理法這碰着有和合性的便相吸碰着有牴逆性的便相拒相吸便成相拒便壞所以說『會遇怨或親便能壞或能成』既已怨親交錯成壞迴環所以凡物質（色）都是『漸次積集漸次散因』不獨觸對壞的色爲然即方所示現的色亦然所以說是變現或變壞或惱壞惱是刺戟的意思壞是變化的意思

如是種種色不問爲過去現在未來內界外界或變現不問變現出來的麤細勝劣遠近我們用邏輯的分類認他同一性質統爲一『聚』叫做色蘊爲什麼把他們統一爲聚呢？集異門足論卷十一說（未完）

本城金融

●奉天糧行市（六月十九日）

大豆 一元三角　豆餅 一元五角五分　小豆油 二元九角八分　白豆 二元二角
豆子 一元六角　粳子 一元六角
高梁 一元九角八分　包米 一元一角　粳米 四元三角　小米 一元六角

●各地電報

倫敦銀塊 三六片　上海銀塊 二元〇九　上海標金 三三兩〇〇
寄付 最低 最高 大引　十日限奉換金票
十日限鈔票換金票

●東三省官銀號匯兌行市
上海匯現銀五錢
上海匯大洋七十七六元
天津匯大洋
北京匯大洋

報費廣告費改收現大洋佈告
本社報費及廣告費由陽曆六月一日起改收現大洋

神皋雜俎

（本欄歡迎投稿）

小說

札記小說　月夜（二）

翹翹歌畢。女不覺汎瀾。滕生再三慰之。一面徵露求婚之意。女曰。妾已化爲黃土。焉能事君。……時斜月不能遍照。生與女所坐之處。巳成暗陬。乃携女手。同入西軒。侍女收拾氈毹。隨其後而去。

東方既白。滕生別女而歸。然中心憧憧。終疑夢幻。午間復赴聚景園。驕陽甚熾。風吹雜草。鬱熱不可耐。滕生行至西軒。室空無人。復至昨夜張宴之處。則見荒烟蔓草中。有三尺斷坟。疑即爲芳華及翹翹之墓。徊徘其側。竟不見玉人。悵然而返。

滕生歸家。思念不置。至夜復往。晴空無雲。明月東上。清光大來。既至西軒。芳華與翹翹早已倚門而望。滕生行近其前。女曰。日間枉臨。未克出迎。二三日後。當可晝見也。滕生知芳華不可以晝見。故常約夜。而不以晝。然每至。芳華與翹翹。必在門相候。十日後。芳華與翹翹。已能晝出。滕生遂邀至其寓。見者皆疑爲滕生之妻。

無何。榜發。滕生竟落孫中山之外。於是不能不作歸計。乃涕洟告芳華曰。余行故鄉矣。歡聚未久。遽賦驪歌。恨如之何。芳華亦垂淚告曰。妾早知終須一別。然長此永訣。傷痛實深。滕生此時。殊爲困惱。告女曰。余豈忍別。第家於家事。不能不歸。女曰。如必須歸家。何妨帶妾同歸。妾雖女子。決不累君也。於是滕生決帶女歸。臨行之際。獨不見翹翹。生曰。翹翹何不見。女曰。彼已歸家矣。生曰。胡不帶之同行。女曰。妾二人皆行。誰看室廬。故不得已留彼爲守耳。

滕生與芳華。既歸永嘉。對人則云。係娶諸杭郡良家女。芳華性質溫順。秀外慧中。亦無有人知其爲鬼者。光陰荏苒。忽忽三年。滕生於第三年秋。復赴杭應鄉試。女亦以久別臨安。欲與翹翹一見。滕生遂携之同行。既抵錢塘。卽覓客寓。時爲七月十四日。其翌日卽生與女相遇之日也。女曰。明日爲吾輩三年前遇合之日。曷往聚景園。一詠舊遊。於是二人雇舟載酒而往。其夜月明如晝。行抵園門。則見翹翹鵠立佇候。芳華既近前。翹翹帶恨而言曰。女主人一去杳然。既忘其家。復忘賤婢。滕生與芳華。相共撫慰之。遂同往西軒。三人乃張宴暢飲。笑譚爲樂。酒酣。芳華撫滕生之股。泣然下淚曰。今則不能不與君告別矣。滕生大驚曰。相處三年。偶具無猜。何遽言別。豈吾有何得罪於君乎。芳華曰。非也。妾因夙緣。得與君爲三年夫妻。今則緣分已盡。不能不別矣。生曰。然則何時。女曰盡在今宵。天明。吾二人長別矣。滕生悲痛幾絕。抱芳華之身。淚如雨下。曰。余不願與卿別。奈何奈何。女曰。豈特君所不願。賤妾亦然。但緣盡於此。再賦同穴。必至獲譴。君亦有不利焉。請令妾歸。滕生無計强留。二人抱頭痛哭。徹夜不寐。忽聞古寺鐘鳴。家鷄報曉。芳華急起。解其碧玉指環。贈於滕生之帶。曰。睹物思人。其勿忘我。遂飄然而去。女將進墓門。時朝霧迷濛。倩影尙依稀可辨。久之。遂豁然滅跡。滕生木立茫望。頹喪欲絕。乃坐地而大泣。翌日。備楮酒往祭其墓。遂無意科名。東裝遄返故鄉。後隱於雁蕩山。不知所終云。（已完）

戲評

▲戲園與市民（丐）

文明國的大都會。沒有不講究劇場的。皆因演劇是國民一種娛樂。由學術上觀之。是一種文學。一種音樂美術。我們一讀世界各國的演劇史。我們知道這種東西。是國民間自然發生的。不但文明民族有這種東西。便是野蠻人。也會演劇。演劇是文明的表現。歷史的溫習。社會的寫照。都會上有幾處頂好的梨園。就彷彿我們家裡有一張風琴。有一枝簫。有一把胡琴。有一張月琴。兄弟姊妹。和奏起來。唱幾首歌兒。家庭裡的和樂幸福。便說不盡了。但是這幾件樂器。一家和奏。不過一家享幸福。劇場若組織完美了。却能教一都會的市民。同時享這和樂幸福的。辦到好處。眞能使社會成爲一家。但是這種思想。軍閥和官僚。我敢說他們絕對沒有的。所以不能不望之於民間有志之士。我們若由心裡不要這個社會了。那就不便說了。若不能棄絕這個社會。還要光大人文。營求共同生活。則家庭裡自不得不買一支簫。社會上自不得不建設一個頂好的劇場了。我們暫不必希望有倫敦巴黎紐約伯林羅馬東京那樣戲園。我們但希望一個安全。不受壓力的戲園。也就夠了。

●燕臺歌舞

▲眞光劇場舊劇今日開幕　小雲之祭塔　叔岩之罵曹

尙小雲、小翠花、貫大元、九陣風等。前次在眞光劇場從事歌舞。深受歡迎。爾後彼等出城。在慶樂三慶兩園前後演劇。未幾成慶社亦已解散。繼而翠花赴滬。小雲再入雙慶社。大元脫離劇界。轉瞬間聚散無常。如此感慨繫之。

玆聞雙慶社應眞光劇場之禮聘。暫由三慶移入劇場。白天獻藝。鼓吹風雅。今日即爲重行開幕之第一次。九陣風演馬上緣。俞振庭演艶陽樓。尙小雲演祭實塔。余叔岩演擊鼓罵曹。均係各伶最得意之作。就中如小雲之祭塔。暨叔岩之罵曹。實在今日劇界有一無二之傑奏也。居時東安門外。必有車水馬龍之盛況也。

惟余屢對於該劇場之希望。在每日演劇。必限四齣以內。其劇亦以務演清淡優雅之作爲優。况時正盛夏。炎熱逼人。頭目岑岑。倘如時久藝烈。有礙衛生。余堅信該場經理。決不河漢斯言也。

文苑

▲哭偶遂亭主用李東園韻（張興周）

荷延殘喘幾春秋。誰識東陵是故侯。消遣但憑詩酒事。風流文采有誰侔。

英雄有淚不輕彈。回首關山夜月寒。十載未能償素願。也非苟且日偸安。

此老偏懷濟世才。長眠不起令人哀。黃金散盡究何用。誰上昭王舊日臺。

飄泊何曾忘帝閽。雄心直到老猶存。河山縱使難恢復。不愧先皇累世恩。

▲蒲月望夜（塵）

漠漠征塵意惘然。團圞又戴奈何天。攙肯論衰草擾擾魚蝦劇。可憐熙熙偶逢今日叱咤風雲到幾年。殘局旁觀淆黑白。腐儒誰惘醉醒。朦朧全歸枯眼。昏宇宙仍兵氣。心厭干戈入夢頻。舉世酒酣渾似我。異鄉月色看何人。橫來碧海排前浪。悟却紅塵劫後身。天演如斯天不管。勞勞詩哭忍沉淪。

▲寄楚雲

潦草蠻箋訊起居。慇懃也學寄雙魚。憐卿命薄悲蘇小。恨我緣慳渴相如。客裡光陰愁寂寞。年來意緒費乘除。他鄉果有惺惺惜。應感蛾眉識面初。

▲胞兄子威於夏曆五月初四日逝世余慟甚爲詩哭之（會有翼）

憶昔紅綾設帳時。艱難家計賴兄持。兵戈幾度遭顚沛。（拳匪之亂威兄率家人避難東山日俄之戰威兄率家人避難省城）藜藿頻年値饉飢。（光緒十四年大水饑饉甚以藜藿爲食）不幸天親先永訣。（余年十七先君見背）那堪手足又終離。屢呼不應魂何往。營奠營齋空暝夜。

其二

痛心戀戀是慈帷。晝夜哭兄兄不知。往日承歡何慰藉。今時定省太參差。本當黑髮送白髮。孰料兩兒剩一兒。魂若有靈來問寢。泉台應亦費尋思。

其三

一自髫齡至壯期。半生兄弟苦追隨。同官參議建言地。（辛亥趙制軍保余兄弟爲直隸州民國元年余充參議院議員八年威兄充參議院議員）並第明經貢士時。（余年二十八與威兄同入泮丙午科與威兄同取優貢）棠棣競輝儷往事。荊花頓顇感來玆。可憐五夜西風緊。孤雁一聲草木悲。

其四

辛苦一生能積學。箕裘弓冶頗相遺。電工致用期蕃姪（錫蕃姪本年考入日本東京高等工業校）園事習勞誠蔭兒（錫蔭去年熊岳日本農事試驗場學習園藝果木）兒子本來猶我子。死時豈忍異生時。伏枕拜受託孤命。泉下多應暗護持。

其五

家貧就學苦無資。負笈從游屢轉移。早歲論文嫌弟拙。晚年注易笑兄癡。（得談出處誰知己。若論存亡亦審時。書卷飄零塵滿篋。遺編後死責奚辭。（昨年威兄著有皇極經世緒編早年著易說惜散佚）

其六

從來宦海風波惡。轉任山東倍淹遲。新病屢添兼舊病。中醫無效復西醫。（新病腫喘舊病嘔泄中醫屢易迄無效驗在山東入德醫院北京入協和醫院奉天入滿鐵醫院赤十字會病院施醫院）十年心血成泡影。一旦衣棺入夢疑。悔不早借衛泌志。招魂悵悵望天涯。

美國婦女

（在野外練習手槍之光景）

鐸聲

▲戒嚴與細民（丐）

戒嚴。係臨時發布一種命令。以非常手段。保衛治安之謂也。故戒嚴必以治安爲前提。若忘却治安。純假戒嚴之威力。以凌虐細民。則戒嚴者。不過資一二不明事理之軍警。濫行職權。以苦良善。藉以發揮其殘忍性。是豈戒嚴令之所許哉。近來屢聞無辜良民。輒遭凌虐。含寃莫伸。但有飲泣。當局若不加以曉諭。申明戒嚴之義。無非防奸宄。戒盜賊。與一般良民初無所涉。則恐若輩將假藉公權。以報私仇。或遂私慾者。則小民將何以逐其生。是驅虎狼爲當局造怨府耳。夫寶貴之民心。過於十萬大軍。當局收撫安慰之不暇。而乃日日摧殘凌辱之。眞大惑莫解之事也。

□雜報□

△遼天▽

火柴公司又失愼

西關外之火柴公司日前曾失愼一次因即行撲滅尙無措大損失星期六下午七時不知如何又復失愼幸而旋復撲滅不至蔓延計燒毀房屋五間損失約在四千元之譜云（正）

捉獲嫌疑犯二名

星期六下午三時許宜春里經警察六署偵探捉獲搶劫某公司之嫌疑犯二名其一年爲三十左右一則二十左右獲住後即綁赴該署至如何訊辦及究竟有無嫌疑則不得而知（正）

偵探被崗軍所辱

某警署偵探劉某前晚十二時行至北關草市被當崗陸軍所阻該偵探出通行証出驗奈陸軍目不識丁揶之不理即令罰跪百說不允且批頰數下幸有某警官巡邏到此問明原委始爲該偵探解圍云（蓮）

黃瓜担中之煙土

近來省垣中烟土昂貴因西城不能運來之所致本城著名土販喬某昨由義縣購來烟土二百餘兩置於黃瓜筐由個人担挑而行行至城西某屯巡路陸軍十餘人見瓜担欲買以解渴喬某不買遂起爭執一兵將瓜筐踢開煙土露出即將喬某綁往送城懲辦云（蓮）

鶻巢未許鳩占

某團吳營長梨樹人其妻在大東關居住前得陣亡惡耗其妾朝夕雖給幸該營某連長解散回奉囊橐甚充遂在彼家居住日久爲其妻不意前晚正在酣睡之際被警察將一對野鴛鴦牽獲送廳處治云（全）

巡長更調

大西邊門外第六警察三分署八家子分駐所巡長蔡某現因事調往山西廟分駐所遺席由邵署長以山西廟分所巡長于某調充云（江）

何來槍聲

省城戒嚴後當局早已禁止軍民各界無故放槍乃上星期六日之深夜迭聞槍聲斷續起於小西關下頭一帶翌晨察之亦未聞有何事故其殆軍人弄槍之所致歟

拿獲窩主

大東關大什字街路南設之義興隆將貨各色布疋十七日夜間院內沈雲卿之妻（現在千金寨煤礦工頭）因不安於室竊莊匪人將該號牆壁挖一窟窿盜去布疋若干匪人携布霄逃行至小河沿被巡警瞧見賊遂棄布而逃次日義興隆報告警察陳巡長帶警驗查賊路半是民女之腳印所在沈氏家中翻出布疋數疋遂帶局懲辦云（全）

學徒自戕

小西關同益堂醫士某甲遣本以名學徒乃辭退同益堂在小西關上頭路南自設藥肆於上星期六日開市一般親友正往道賀間櫃上二學徒因小口角李以新張大吉婉言勸解詎十五之學徒新自關裡來固執之性猶未退去一時負氣竟在櫃台上以切腕之小刀撲刺一聲咕咚倒地櫃人驚而視之則見血濺滿櫃刎頸而死矣某甲以新張之日即犯人命不勝懊喪一面將肇事之學徒看起一面報警請求檢驗云

虫災可駭

大西邊門外商埠局地內所種之大麥其麥苗較往年爲佳種者莫不欣然色喜詎意至十七日忽有虫災到處皆是將麥葉食盡據一般迷信者云戰禍將畢人民餘災未殄此乃虫王爺放馬故也（江）

和尙風流

小東關下頭某廟住持僧劉某性好冶遊曾與大南關下頭王大炕之少婦有染日昨劉某又往尋歡正遇軍人周某在屋談笑因周某亦與該少婦有舊一見劉某即與之大起衝突後經該大炕老娼說和始行了結云（鵬）

天生怨耦

大南邊門裡双井東胡同住戶劉振義日前納北關侯姓女爲妻合巹之翌日因細故即行爭吵嗣復連日口角現在双方之父母已擬暫予別離以資和解斯眞天生之怨耦焉矣（歌）

▲來函更正

敬啓者頃閱六月十五號 貴報雜報欄載稱大蔡台子縣立高等小學湯校長用針板罰打學生等情披閱之餘深爲駭怪查湯校長到本校任職以來已歷十二年之久教授生徒不下千人其平日對待學生若如此慘暴學生愚亦何至含忍至今無人出而攻揭雖況非法之刑施諸罪人猶不受而謂學生受之乎似此誣妄非惟有傷校長之名譽抑且有貶學生之品格爲此函請貴主筆即爲更正以昭核實不勝盼禱之至此致

盛京時報館

縣立北路高等小學校全體學生啓

盛京時報館大主筆先生公鑒頃閱貴報六號雜報欄內載有東平回祿爲災一則披閱之下殊覺不符事實飲鎭於五月十七日午後三鐘時分由鎭街南頭堆積柴薪處突然火起並非由慶和永院內且此次火災經詳細調查損失不過二十萬元左右並未有二百萬之鉅至於被焚者均係街邊小戶而大商號亦未遭損失事關敝鎭商業之前途恐不明眞象者以訛傳訛誤信誤聽用特修函希冀更正以符事實議請

撰安

東豐縣沙河鎭商會事務所啓

△營口▽

違警被罰

十七號午後某公司店員某甲在二官唐南墻下小便被警廳緝查員瞥見當將某甲逮至三署嗣被保出次日往廳候訊罰奉大洋一元完結先時大小便之違警係罰洋三毛今竟增加四分之三隨便便溺者曷不愼諸

搗破煙窟

練軍營後住有原二者私賣大烟開燈供客不但原二男女日吸若干其乳母亦有偕大烟癮因之聲名四溢聞于警署昨晨有三署長警四五人前往將全付烟俱並烟土烟膏搜出當將原妻及乳母及一不知姓名男子捕獲送廳罰辦聞者莫不稱快云

△蓋平▽

報採灰礦

商人周述春日前在縣具呈報領黃泥屯周家堡子等處石礦爲採取建築石灰之用昨經公署派員查明並無包套他人及妨碍交通情事即飭繳呈資本金大得一千元備案驗明以便轉請寔業廳給發礦照云

請領郵金

邑南鄉金某前在奉軍某旅某團某營部充當排長多年素爲上峯所倚任五月間直奉開戰金某適當前敵飲彈殞命日前其弟金國城來縣具呈援陣亡例請領郵金以慰英魄業係批准仰候轉請巡署核示矣

△海城▽

嚴查旅店

海邑近因時局多事防不勝防番警察所長爲保衛公安計除飭警區分巡游擊外復派員帶警嚴查旅店凡遇投宿之客必須詳細盤詰檢查行李用防意外是以旅店肅清商民各安營業云

糧價平稳

海境現經甘霖普降田畝勃興一般農民感慶好雨知時麥秋有望以致儲糧之家皆欲廉價出售買糧貧民初無米珠薪桂之嘆由此觀之人民可獲如天之福矣

△鳳城▽

軍警剿匪

二區大洼一帶近有胡匪十余名在該處盤踞不去擾行乘機搶掠本城警察所長吳星三率警士二十餘名及駐防砲兵營派令三連排長吳景瑞帶兵十五名前往協力兜剿諒此跳梁小醜無難指日蕩清云

玩槍傷手

四區石柱子赫子林之子日昨玩弄來福槍一時失愼誤觸槍機轟然一聲當將兩手擊傷現來城在信得醫院醫治云査槍械火藥最危險物品也非有萬不得已時不可輕於一試何赫姓小兒不明利害以致受傷亦可憐哉

△西豐▽

卡長易委

縣東雙河鎭稅捐分卡長鄭允斌已經請假另有高就新任局長王赫然查該卡係商業繁盛之區遺席不可久懸遂委王子厚接充王于昨日稟辭前往該鎭接收稅事云

△呼蘭▽

勇于剿匪

青岡縣近因防務空虛致胡匪嘯聚二百餘名大肆搶刦日昨竄木邑騎兵團第三營營長張英春督隊往剿在某處對擊一二日匪始潛逃是役也打下匪馬二十餘匹人票十餘名斃匪十餘名活捉匪首黑山一名現已押解省聞者咸謂該營勇於剿匪云

△拜泉▽

隊長榮升

中興鎭警察區官李致中屢與保團衝突地方遂公舉其違法寔証呈極當道聽候懲辦遺職未便虛懸特選李烟章隊長接充該隊長管理游擊有年全隊兵士感情頗洽故該隊長臨行時全體兵士及新任隊長楊某親送至南門外鼓號喧嘩頗極一時之盛

△蘭西▽

改編游擊

縣知事黃君因奉直戰爭防軍多數入關以致匪訊頻仍人心惶恐日前特招集士紳與警察所長於月之十五日在通俗教育社開全體會議擬將四鄉各保衛團編爲游擊十隊每隊九十名公舉李良傑爲總隊長晝夜輪流游擊査道以保公安而清盜源若然則匪患可以立免矣

詐財被獲

近來時有敗兵竄回黃知事特別注意日昨北鄉民戶李某進縣喊訴有身著軍服數人携帶槍械勒伊買馬一匹否則交錢一萬吊黃知事意爲敗兵立派爲警二十餘名拿獲到縣訊明爲流氓于子元勾串哈爾濱軍警稽查王勝一王玉臣張紹亭等嚇詐現正分押候辦聞者無不以該知事爲關心民瘼辦事認眞云

△舒蘭▽

思患預防

舒蘭縣知事龐召宣涖任以來對於地面治安極爲注意現因青紗障起匪人猖獗該知事遂令本縣保衛總隊長隋子明副隊長王福寬警察游擊長白恒九等各率兵百餘名四出梭巡如聞匪踪不分畛域協力剿捕各該隊長等亦盡力從事匪患或者不難弭平矣

游擊獲匪

縣東北六道底距城百餘里山深林密久爲胡匪盤踞之地五月初六突來匪首公平率匪二十餘名任意搶掠綁去人票三名六道底保衛二分隊隊長宋華臣於五月初七日率兵二十餘追擊行至四河川大楞場與匪接仗五小時擊下人票三名官帖錢拾萬餘吊被獲匪人劉永福及盧某認供强搶屬實昨該隊長將匪送至縣署辦法云

△綏芬河▽

商民開市

自盧逆肇亂後迄今半月之久商民損失頗巨以致商民均不敢營業昨經宋李二營長出示安慰現下商家始行開市但市面蕭條淒凉景况不堪入目頗有不支之現象云

自由論壇（歡迎）（投稿）

▲裁兵與招兵　黃陂魚電請實行廢督裁兵始允就任嗣以各方促迫乃畧變初志此等苦衷固爲國人所諒蓋廢督裁兵本非咄嗟立辦之事而中央政權則不可一日無人主持也惟黃陂今既就位中央已有人主持新內閣且已發表政治刷新端在此時黃陂宣言之兩事要不可不使力進行各方擁戴黃陂者亦不可不力踐前言否則自欺欺人國事尙有何希望乎

廢督裁兵二事雖並舉吾則以爲重在裁兵廢督實不成問題蓋督之所以禍國實由擁兵否則雖總統可以電逐之督軍何患不能勝若不能裁兵縱廢督軍之名易爲總司令其爲害依然即並總司令名亦廢之亦何嘗於事軍擁黃陂莫不願奉令裁兵然皆徒託空言耳雖望其實行吾人此言非敢武斷近事實足以證明吾說直軍偵緝隊在京招兵□戍部在直魯豫招兵蔡成勳在北京各門設招兵處試思彼等方在增募安能談及裁減彼等所藉口者無非謂事勢所迫然何不調他省之兵抵注若謂他省亦無可調是彼等心目中直謂今之兵額尙不敷分布耳而日言願裁兵將誰欺乎

▲對于解決時局之意見　東海去矣黃陂將來矣舊國會將恢復矣是乎否乎合法乎非法乎邦人君子其研究之

黃陂雖爲正式選出之副總統至袁氏死後根據約法代行總統職務復辟禍起曾通電辭職後國會正式選舉河間代理馮氏在任至民國八年到第一屆總統任滿之日解職故黎氏之任期已由馮氏代理完畢無時期之可復若以洪憲之八十三日及復辟之七天扣出則當河間未下野以前應代理乾淨且此八十三天及七日中雖政權旁落而是時民國之光陰則照常過去根據法律無須補足之理由况黃陂是辭職大總統資格早已完全喪失復職之說可謂非法矣就以黎氏個人而論其江電已自認辭職辭而復來期過而又復來自返自復則黎氏尙有何面目以見江東父老乎

至于舊國會則已被黎氏解散而黎氏既無復職之權則其將來欲取消解散國會之命令當無辦法且舊國會既已被黃陂解散則黎氏與國會處于勢不兩立之地位今則何能一同恢復矣况國會任期三年今已過期七載有何法律之可言有何恢復之可言

北京無國會矣無元首矣東海非法矣黃陂非法矣舊國會非法矣安福國會非法矣時局尙何能解決耶邦人乎其思之今日之政府除暫由國務院代行職務根據法律照第三屆國會再行正式選擧正副總統外別無辦法惟東海既非法則北京之國務院當然非法周氏等已知之矣故曾宣言暫以『國民資格』代行攝政然則國務院亦陷于非法之地位則代行國政者誰爲合法歟今日有代行國政之資格者非民國六年復辟前之內閣莫屬蓋國務員須由國會通過而總統之命令亦必有合法之國務員副署乃能有效查民國六年五月廿五日大總統以李經羲爲國務總理案提交國會經國會正式通過五月廿八日大總統令『特任』李經羲爲國務總理此令總理伍廷芳副署同日大總統令伍氏免職並令國務總理未到任以前特任江朝宗暫行代理伍廷芳副署李氏之國務總理及江氏之代理至今尙未免職亦未辭職故未失其效也是以暫行國政者非六年之國務總理不可言護法者多矣今日其可以寔行護法矣若不然則大局永無安寧之日護法無可言之時也（余大休）

特別廣告

扶餘分社撤委經理一人

本報扶餘縣分社原委張翼忱崔林二人合辦因崔林年邁對于報務漫不經心特將崔經理名義取銷悉委張翼忱一人經理恐扶邑各界未能週知特此佈告

洋九角五分半年現大洋五圓二角全年現大洋十圓　費另有定章特此佈告　盛京報時社啓

身心煩悶之時只有此藥則可

喜谷實母散（きたまじつぼさん）

此平素愛用本劑之貴婦人等口頭之言也

定價	
三日分	金五拾五錢
七日分	金壹圓卅錢
十四日分	金二圓卅錢
卅一日分	金五圓

△全國到處之藥店均代販賣
△市有僞物購求之際請指明照不致誤

主治効能：血之道　子宮病　婦人病　腰痛　帶下　冷込　頭痛　逆上　白帶赤帶　腹痛　下腹痛　月經不調

本舖 東京市京橋區中橋大鋸町 喜谷市郎右衛門 電話京橋五九番六番 振替口座一二一五四番

代理店 大連浪速町二丁目 日本賣藥株式會社

眼前有大妙藥請即實驗

痔疾

本舖 東京橋疊町一番地 盛林堂小松喜一郎

代理店 大連市浪花町三丁目 日本賣藥會社大連支店（電話京橋二九七番 振替東京七一二二番）

△布內各藥店及全國到處均有代售但滿鮮地方多有類似品購時請指定小松痔藥爲盼

奉送 患痔症者不可不讀 說明書（全國患者諸氏）（內付全治實驗）

△通知本舖即行通送▽

流血流膿腐爛痛癢等
無論何痔不割不燒完全治愈

數千人患者全治實例

諺云今日人事明日吾身但就今日世界患痔疾者如何狀況而言實爲江湖同病者之報導

●爲痔疾以殞命之人多係此等凡痔疾初期極輕並無痛苦不堪之狀此時如請醫師治療何施以相當之治法自然容易療治大都不以爲然日延一日此症元來險且惡辣痔毒發串以致肛門週圍高腫漸潰穴流膿流血孔內腐爛轉成痔瘻肛門生疣難苦不堪遂變爲痔核肛門痛苦如割轉入裂痔漸次消魂如出血痔或夜不成眠又癢痔甚至步履脫肛肛門腫爛無完或成粘液痔種種難痔之名不堪枚舉中此症能轉爲神經衰弱腦病胃腸病貧血心臟病甚至肺病肋膜炎等症惹起悲慘何堪由此觀之同病者之痛苦痔疾一症豈可忽之者小敬醫行見及此決心研究徹底的治療法實行深爲病切

●治療初試因力法不良毫無成効一再研究始稍見功効然仍不出奇迄至今日東京小松痔之藥始爲痔患者實驗之好結果無論何等痔病不割不燒並無注射之手術亦無需入院等之費用及日期于自宅就業能使安全實爲經濟治愈之實積此乃實驗全治者之所喜者往往送來全治禮狀將全治之狀報告者不可計數間有受兩次手術之難者絕無再愈之想者經此藥除根能勞働從事者有之或因痔身體不能稍動至今服此藥能乘自轉車活動愉快者亦之再有離去數年之病體登山旅行再無重犯之兆根治確實之人亦有之種種奇痔全治實驗例不可枚舉故此東京小松痔之藥名聲日高一日之原因也今稱爲日本第一之痔疾効藥全國到處藥店無不行售本藥對痔疾實爲現代最善治療法實有證據即按多數治愈之立證即可爲確證現居冬令正爲痔疾警戒之期無論男女患斯症者切勿失治療之時機早用本藥立見奏効

東京 小松痔之藥（治痔疾一切貴奉奇効）

●小松痔退膏（貼付藥） 拾圓、五圓、二圓
●小松痔退坐藥（藥條） 一圓、五十錢、二十錢
●小松痔快丸（內服藥） 四圓、二圓、一圓五十錢、（郵力十五錢、滿鮮五十錢、臺灣三十錢均一）

△痔浪瘡與痔退坐藥用法首先將核痔或瘻痔內惡青惡汁吸除使其免去疼痒收縮脫肛腐蝕之處發生良善之肉芽突塞孔眞能奏効
●痔快丸能使大便通暢掃除體內之痔毒
●一般痔患者如將痔退膏坐藥併用則內外部之膿毒易于出則更能速癒如欲極癒尚有痔快丸服用之忽忘病苦之所在

惡病均由 胃腸加答兒所致

不可忽畧之 期到了 近來彼多患赤痢腹瀉如虎例拉發用等症無數之蝟蚊蚤爲傳播病菌之原最易于下痢顏色不良元氣傷損之人實爲危險之症也

因何故元氣不足 說者無他即一般腸胃不蘇之人放任不治遂漸成慢性使下痢之滋養分排泄于體外以致營養分上不足如斯之人惡疫乘勢來襲故所謂惡疫由胃腸病所致

未轉以前 首先止下痢治療腸胃間急性慢性之加答兒病速治腸胃加答兒病今有最良之特効藥海兒補係宮內省侍醫柏村博士苦心創製最爲安全急速之消化殺菌力有健胃整腸之作用爲預下豫防惡疫之要劑名聲信用實占第一

急性慢性之 腸胃加答兒特効藥

海兒補

惡疫之原因乃由……

主効 ▽食過▽食傷▽停水▽呑酸噯氣▽著涼▽腹部受涼▽消化不良所起之下痢腹痛嘔吐瀉瀉止瀉丸▽治腸胃不蘇等症

定價 三十錢旅行包裝 十錢 德用一圓、三元、六元

本舖 東京日本橋本銀町 津村敬天堂 各地藥店均有代售

營業科目

煽爐汽罐汽機發電機電動機電話機各種機械又五金類電桿等及一般建築用料暖室用器精米用機農工等用具及包辦工程等事無不具備

大阪山口工業株式會社出張所 滿洲奉天浪速通四拾五番地

興昌洋行

電話日長一一九一番

支店 奉天城內鼓樓南大街 中國電話七一九番
分行 安東縣濱橋通 吉林新開門外

喘息痰嗽 患者之一大幸福 此藥如飲茶雖小兒亦能飲之

南滿醫學堂藥物學教授醫學博士久保田晴光先生創製

此藥一回服一羹匙即能止咳嗽去呼吸困難之症且能使胸中生開蘇之感

△本劑非劇藥毒藥性質之配劑醫學博士久保田晴光先生多年藥爲研究之結果發現一種藥劑如阿豆利拿靈注射無副作用以內服效力較他種藥劑尤爲偉大此其特長也務須請試用一次▽

勿論一般喘息與痰嗽患者服此藥二三次即可奏效再尙能体溫故豫防感冒者照此尤效

△藥價五十錢 壹圓 二圓 四圓 七圓 五種 有欲試用者倘親身來至本店時本律贈送不取分文

新藥 阿斯豆媽豆路

奉天松島町十四番 製造發賣元 鶴原製藥所 電話長一五〇五番 三二八番 振替大連一〇八〇番

藥劑師 鶴原正春

門司市本町二丁目 日本販賣所 鶴原誠藏商店 電話二五六、九四五番 振替福岡一〇八六番

各地特約店招募（說明書進呈）（特約店城裡四平街大德生藥房）

營業科目

各樣磁磚洋灰磚　眞鍮鑄物製作　紅磐塗料各種
西洋浴盆　瓦工材料一式　機械油車輪油
建築用金物一式　和洋大小便器　防水劑各種
土工鋴山用具　洋式洗面器類　青銅及坡倫芝金屬類製作
洋釘鐵網鐵絲　耐久練瓦粘土　防火用西阿賓達
亞鉛鍍鐵板類鐵　必其阿斯夫阿路德　建築用油紙原油紙

庫藏豐富

美國瑪斯達會社代理店 S.S.

三昌洋行

奉天宮島町九番地（馬車道側） 電話長一二〇一番

美國耶路安豆達翁會社金物一式便利瓦

美國製金庫發賣

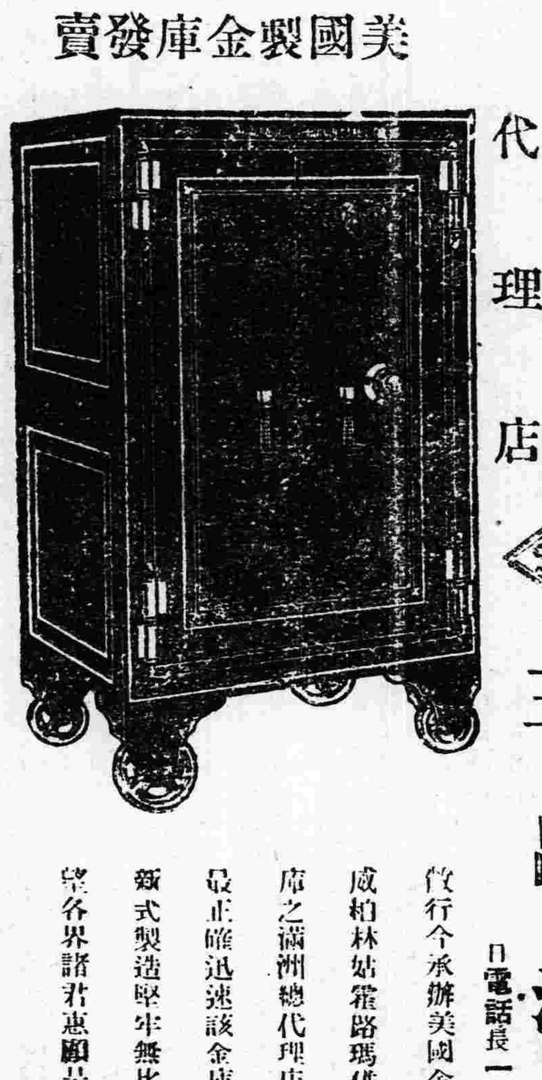

敝行今承辦美國金庫界之權威柏林姑罹路瑪併會社製金庫之滿洲總代理店到貨交易最正確迅速該金庫爲美國最新式製造堅牢無比價格低廉望各界諸君惠顧是幸

淋

淋濁一症西醫名爲淋菌發於男子發於尿道在女子發於子宮此症原因或由娼妓之傳染或由染患此症者之交接或感受風寒或房勞過度故致病之由而不同也初起尿道播癢小便頻數漸次疼痛白濁淋瀝不止或則洩精甚至出血倘日久失治諸病生焉本藥房近由歐西購到特效新藥名曰殺菌止淋丸專能殺菌解毒清淋去濁無論何種淋症均能神效輕者一星期全愈重者兩星期除根誠爲世界獨一治淋之聖藥也此藥一日量六粒定價小洋五角一星期量四十二粒小洋三元外埠函購加郵費三角○外埠代售處○安東縣財神廟街永祥泰○遼陽天碰成○鐵嶺西門裡新華書局○孫家台站全盛永○千金寨中興街大順東○吉林省河南街福記衣莊哈爾濱道外北大街公和利○鄭家屯中街物彩德

奉天大西關上頭英美大藥房主任侯鳳鸞謹啓

花柳病 生殖器病 皮膚病專門 外科（住院隨意）

永井醫院

奉天日站琴平町八番地 電話日九九二番

軍需品批發

奉天城裡東華門 毛原洋行 中國電話三六三號 日電話五一〇番 七九〇番

民國要聞

中山對于統一之宣言

▲直軍爲統一之關健
▲裁兵後方能統一

廣州孫中山來電云。溯自民國六年武人稱兵。國會被非法解散。搆成大亂。本總統受國民付托之重。統率陸海軍將士。以護法戡亂致力所在。務掃除不法之武力。俾國會得以自由行使職權。本斯主旨。遂有七八年正式國會及憲法會議之集會。十年正式政府之成立。乃跋扈之武人。怙惡不悛。糾衆頑抗。以致戈干相尋。生民塗炭。而倒行逆施者。遂至竊盜名器。不恤賣國以求一逞。坐是分崩離析。以迄於今。國力之凋殘。民生之顚蹶。蒙然不可終日。言念及此。可爲疾首。比年以來。北方擁兵秉政之人。有痛悔國難贊同護法戡亂之主張者。本大總統無不樂與開誠相見。以圖共濟。惟徐世昌及其黨羽則弄兵如故。殘民有加。本大總統之毅然興師討賊。以期貫徹護法戡亂之職志。頃聞徐世昌業已潛逃。直軍諸將亦有表示服從國會之事。此誠所謂無悖於護法戡亂之主張。可爲嘉慰者也。六年以來。戰事延長。是非莫定。直至今日。法之不可毀。始大白於天下。用兵數載。得此效果。國內問題似可平和解決。惟現在北方擁有重兵。而能操縱北京政權者。厥惟直軍。若直軍誠意護法則從此兵不血刃而國是可定。否則徐世昌雖已潛逃。而直軍猶無悔禍誠意。則禍變之來。不知伊於胡底。懲前毖後。洵不可忽。用布悃幅。以告國人。夫欲約法之效力不墜。在使國會得自由行使其職權。在掃除一切不法之武力。否則國會行使職權。不但徒託空言。抑且供人利用。苟求已亂。適長以亂。故欲使今日以後國會有自由行使其職權。不再受非法之蹂躪。第一懲辦禍國罪魁。第二當保障國會安全。蓋數年以來。丁壯塗肝腦。老弱死溝壑。均此輩所搆成。此而不懲。則人何憚而不爲惡。此首當申儆於國人者也。禍首既懲。在亂法之武力無自發生。故軍隊之安置。宜爲要圖。軍興以來。兵額較前增至倍蓰。此等兵士。來自民間。爲不法武力所驅使。非其本意。一旦裁汰。使之驟失所業。亦所未安。宜以次悉改爲工兵。統率編制。一切如舊。收其武器。與以工具。每日作工約六小時至八小時至八小時。先修治道路。次及其他工事。工兵月餉較現時倍加。將弁月餉百元以上者加五。其百元以下者加倍。此外其工作所生產之純利。以一半歸於國家。以一半歸於工兵。論人數均分。無有差等。如此則一轉移間。易戰事爲工事。兵不失業。無鋌而走險之虞。工事日繁。有生產發達之象。然後善用外資。投之實業。以起積年之疲弊。謀社會之繁榮。轉危爲安。悉繫於此。現有兵數既以次悉改爲工兵。徵集愛國之士。編制國軍。定爲義務。兩年一易。其兵額以二十萬人至三十萬人爲止。此法既行。即有不逞之徒。亦無武力以爲統一。毀法之禍。可不再作。國家機關依照法令行使職權。無能妨阻之者。然後政治乃可入新軌道。而國家乃有長治久安之望也。今者直軍諸將既能知毀法之爲非。而懺悔之。猶當知護法之爲是而服從之。數年以來國內戰爭。乃護法與毀法戰爭。絕非南北戰爭。苟北方武人贊同護法。即此共同携手。以濟時艱。故直軍諸將爲表示誠意服從護法起見。應首先將所部半數由政府改爲工兵。留待停戰條件。其餘半數。留待與全國軍隊同時以次改編。直軍諸將如能履行此項條件。本大總統當立飭全國罷兵。恢復和平。共謀建設。若進退失據。惟知假藉名義。以塗飾耳目。則豈惟無悔禍之誠。日益長譸張爲幻之習。本大總統深念民國以前禍亂之出。在於姑息養姦。決爲國民一掃兇殘。務使護法戡亂之主張。完全貫徹。責任始盡。惟我公忠體國之人民。深喩斯旨。爲此布告。咸使聞知。

實行廢督裁兵之計畫

▲曹吳兩使通電

據某機關。昨接保定方面來電。詳述擬實行廢督裁兵之計畫。及進行步驟。徵求各省同意。原電異常詳晰。茲摘錄大要云。竊以爲裁兵實行之程序。首應召集裁兵會議。以國務總理。參謀。陸軍。海軍。財政。內務。農商。交通。教育。司法。各部總次長。巡閱使。各省區督軍。都統。護軍使。省長。或其全權代表。及富有學識經驗之軍事家。政治家。組織之。以國務總理爲主席。在此會議中。當決定下列各問題。(一)應行裁撤之機關。(甲)將軍府。(乙)巡閱使署。(丙)督軍署。(丁)護軍使署。(戊)都統署。(己)鎭守使署。(二)官兵裁減之辦法。(甲)裁官之處置。(子)目不識丁。無軍事學識經驗者。酌給撫恤金。命其停職。(丑)有劣跡嗜好。不堪造就者。酌給撫恤金。命其停職。(寅)與陸軍年齡制不合。而體質文弱者。優給以撫恤金命其停職。(卯)非軍人出身而有他種學識者。補以相當之文官。分別任用。(辰)有相當之軍事學識經驗勞績而被裁者。仍作爲現役軍官。採用爲軍事機關之額外職員。遇缺即補。(乙)裁兵之處置。應裁之兵。應有下列之標準。(子)有劣跡嗜好者。(丑)目不識丁。不堪造就者。(寅)年齡不合者。(十七)歲以上三十四歲以下　(卯)體質孱弱不堪服務者。(辰)自願退伍者處置之法如下。(子)有特種技藝自願退伍者。或年老不堪充當職工者。給與三月恩餉。由公家照料回籍。責成地方長官。商同各公團。妥爲安置。(丑)原由巡警教練所畢業。或堪以充任警察職務者。撥歸各省警務處。作爲預備警察。或編入警察隊。(寅)因年齡不符被裁。而品行端方。尚堪服務者。撥歸各縣團。或團防。妥爲安置。(卯)因公殘廢。不堪充當職工者。由國家設廢兵院收養之。(辰)年齡尚幼。堪以造就者。由各地習藝所收容之。以上諸案。俟裁兵會議議決之後。由政府明令頒行。改任現在之督軍都統。爲各省區裁兵監督。並組織裁兵委員會。委員會之進行程序。分爲三期。(一)調查期。期限四個月。一面將裁兵會議議決案。通告全國軍隊。一面由政府明令實行。停止軍官之升補。兵員之招募。缺額之添補。軍實之補充。防地之變更。由各省裁兵監督。率各機關及師旅團隊。按照所定表册。將各機關。各軍隊名稱。官長官階。職務出身。年齡籍貫。服務年限。及兵員馬匹實數。軍械種類。號碼數量。並各軍隊駐紮地點。成立歷史詳細列入。送由裁兵監督。咨送委員會審查。(二)第一次裁兵檢閱期。期限六個月。委員會將各省區裁兵監督所送各項表册審查完畢。統計應行裁減之數目分配平均。咨送各省區裁兵監督實行。一面由委員會特派委員。會同裁兵監督。實行檢閱。考查各軍情形。第一次應裁之兵。是否已經全裁。其安置情形如何。第二次應裁之兵。如何分配。進行之辦法如何。檢閱畢後。提出具體意見。咨委員會審查。(三)第二次裁兵檢閱期。期限六個月。委員會將各省區提出意見。審查完畢。商妥辦法。按照國防計畫。規定應裁人數。及應歸併軍隊。咨交裁兵監督。及特派委員。切實施行。並行第二次之檢閱。照以上情形。分兩期裁減。需時一年。酌量情形。如須延長。則分三次或四次亦可。裁兵事竣。一面由陸軍部編制陸軍軍費預算。咨請國會通過。一面撤消裁兵委員會。組織國防委員會。實行國防軍之編制。畫分軍區。討論國防計畫中各項問題。逐漸實行云云。

黎總統將發憲法意見

▲順世界最新潮流
▲審南北自有況狀
▲除向來不振積習

頃據某政客云。此次黎黃陂犧牲一切。不避艱險。來京就職。實爲各方所迫不得不然。惟推黎公之心。則年來鑒於大局日非。未始不早料及此。索有終必被人推舉重上舞台之積慮。蓋觀於未來京以前要求種種。均根本要害。似非倉卒所能提出。足爲明證。並云黎之根本上改革政治。最後極大宗旨。爲希望制定良憲法。個人於此更有三大主張。(一)舊議員是否合於當下心理。及前次未完憲法。能否無變均屬疑問。個人趨向則願順諸世界新潮流制憲(二)我國案有南北之稱。執政者固不應有此存心始能統一。然制憲時則不能不考歷史。故聯邦聯省諸說。應以現有況狀爲準。(一)向日外交內政大致代表國人性質。遂致積弱。嗣後憲法應由條例上一振積習。不久擬即將此意見施用相當手續。向有權責者披露云云。

自治同志會之制憲主張

▲先制省憲然後合制國憲

北京自治同志會昨發表宣言一道。主張先由各省自制省憲。然後合制國憲。再按照新憲法組織中央政府。蓋即不贊成舊國會制憲也。茲錄其宣言書原文如左。

邇者國會復活之聲。遍布國內。吾人卽舍法理而言事實。將來國會果能足法定人數與否。固屬可疑。即使勉足法定人數。而聚此忽南忽北節操喪失學業拋荒之議員於一堂。果能制定適應潮流之憲法與否。亦在不可知之數也。吾人默察日來之現狀。並回溯過去之事實。終覺凶多吉少。不敢遽抱樂觀。故本吾人素日之主張。酌以目前之形勢。一獻其芻蕘如左。

(一)宣告南北兩政府爲臨時政府。各維持其勢力範圍內之現狀。

(二)雙方協定。從此罷兵。限定各省於十個月內自動的制定各省憲法

(三)省憲法完成後。各省依照本省憲法組織省政府。由省政府由省議員舉出國憲起草委員。組織國憲會議。制定國憲。

(四)國憲制定後。交由各省批准。得三分之二以上之省批准後。即爲通過。

(五)國憲完成後。即按照新憲法組織中央政府。一切應歸中央管理事務。由中央政府依法解決。南北兩政府同時取消。以上是吾人對於時局的主張。至於國憲。上關於國權的規定。似宜取列舉主義。省權的規定。似宜取概括主義。吾人對於國權列舉的主張如左。

(一)外交行政權。(二)國軍行政權。(三)交通行政權。(四)國稅行政權。(五)司法行政權。(六)幣制之制定及國幣鑄造權。(七)對外之宣戰媾和權。(八)締結條約權。關係各省權利之條約。非經省議會同意。不生效力。

凡不在以上列舉之內者。皆爲省自治權。

總而言之。吾人以爲中國之大。非聯省不足爲治。非有自治省不足以言聯省。故有由省自制省憲。然後合制國憲之主張。是否有當。尙希邦人君子討論焉。

黎氏入京及就職時之詳情補誌

黎元洪于發出蒸二電。通告來京復職。已誌前報。茲將其離津時及到京後之一切經過分述如下。

▲天津出發時之情形　十一日上午六時半曹使代表熊炳琦。吳使代表李倬章。及王承斌三人。由保定乘專車赶到天津。逕赴黎宅歡迎。並述明曹吳二使之眞意。時黎亦已由德界遷返英界住宅。當即接見。而參議院議長王家襄。衆議院議長吳景濂。及周自齊。高恩洪。孫洪伊等。則先在天津老站候車室等候黎氏。車站預備專車十二輛。黎所乘者。即爲徐世昌出京時所乘之車天津省署衛隊天津警察廳警察及保安隊軍樂隊等千餘人。亦先在車站排隊等候。天津各界代表及津埠各機關長官。到站歡送者。亦有數百人。而各界代表則均胸掛『歡送』二字之圓式徽章。七時一刻。黎氏自本宅出發。並攜其子女二人同行。係送黎入京。昨下午四時半。已遣返津寓)七時三十分。黎之瀛車到站。軍樂大作。黎衣大禮服。戴大禮帽。由公府大禮官黃開文導引入月台。各長官。各界代表及軍警等均致敬如儀。黎脫帽致敬上車。王吳兩議長。熊李兩代表。周自齊。高恩洪等均以次上車。此外尙有衛兵二連同乘。至八時正。車即開行。各界代表歡呼萬歲。各軍警。亦奏樂舉槍致敬。黎一一致意。此津站出發時大略情形也。車至郞坊會略停一次。至豐台又停一次。彼時有孫鼎銘。湯鑄新兩上將及海軍次長徐振鵬。均衣大禮服在站迎迓。此外並有在京國會議員。陳蓉先等。北京各團代表鄺摩漢等數十人。在站歡迎。黃陂一一致謝。旋同車到京。此沿途之大略情形也。

▲到東車站時之情形　北京軍警各機關。於十日晚間悉黃陂來京消息後。乃赶緊派員在東車站高搭牌樓。上書『歡迎』二字並一面通令各區署告知市民懸旗歡迎。及至昨早。軍警各方到站歡迎者。計有(一)內城守衛隊一隊。(二)偵緝隊一隊。(三)步軍統領衙門步兵一連。(四)儀仗隊一隊。(五)公府武衛士隊四十名(六)公府軍樂隊一隊。(七)步軍統領衙門軍樂隊一隊。(八)參議院警衛隊一大隊。(九)憲兵一連。(十)警察廳軍樂隊一隊。自東車站至東廠胡同。沿途均有守衛。此外尙有懷幼學校。龍泉寺孤兒院學生(三)(二)京師總商會代表孫學傳等(二)全體閣員及文武官吏數百人。亦均在月台立候。計車站內外。不下四五千人。至十時三十五分。王芝祥專車先到站。下車後。與各要人行禮。至十一時五分。黎氏專車到站各要人各界代表。均脫帽等候。旋有衛隊先行下車。黎與同行者亦陸續下車。各界歡呼之聲大作。衛隊當護衛黃陂左右。黎在圍中。右手持大禮帽。向左右一一點頭致意。循月台西行。將抵出口。始登由津帶來之『一三號』瀛車(公府派往來站迎迓之瀛車均未用)由站出發。其次序如下。(一)公府儀仗隊(二)承宣官。(三)指揮使徐邦傑。(四)外尉。(五)大禮官黃開文。(六)翊衛使。(七)黎總統。(八)侍從武官均乘瀛車徐行。直達東廠胡同黎宅。周自齊。高恩洪。王吳兩議長。熊李兩代表及各省代表等。均送至東廠胡同。時正十一時二十五分也。黎下車後。即由花園入宅。與各要人略爲周旋。即駕到懷仁堂就職。

▲行復職禮時之情形　十一日上午十一時三刻。黃陂由東廠胡同乘車至懷仁堂。儀仗如前。各人列席後乃舉行復職禮。禮極單簡。只各閣員各代表對黎行鞠躬禮。行禮畢。黎即席宣言。畧謂『元洪出京五載。不問國事者。亦已五載。而此五年間之經過情形。及國家元氣之斵喪。國民所受之痛苦。言之痛心。聞者酸鼻。元洪德薄能鮮。本無解決時局之能方。無奈各方敦迫。力辭不獲。萬不得已始於本日來京。暫行大總統職權。藉以維持我國國際上之地位。至於其餘各事。惟有靜待國人解決。元洪毫無成見。惟望全國一致。力謀自援。元洪亦當追隨國民之後。盡力赴之云云。黃陂宣言畢。參衆兩院議長王家襄吳景濂二氏。乃請周自齊將大總統一切印信呈交黎氏。周即如命。將大玉印六顆。小金印十顆。共十六顆如數奉呈。黎乃命公府監印官周仲會接收。齎往東廠胡同辦公處。尋宣告禮畢。十二時三刻。黎則由懷仁堂乘瀛車回東廠胡同。並接見周自齊等全體閣員。磋商種種善後事宜云云。又熊李兩代表等。送黃陂至京後。已於下午乘車出京回保。向曹吳兩使報告一切。王吳兩議長亦於下午六時出京赴津。今日始同議員正式入京。吳佩孚原定昨日在豐台迎黎。嗣因派有代表熊李二人到津送黎入京。故暫時未到。熊李兩代表到津時。即已將此事報告黎氏矣。

吳使請速頒下之停戰令

▲粵奉兩軍退回原防聽候解決

前日吳使倏來倏去。其間在東廠胡同。曾與黃陂密談三小時之久。據說三小時間之談話。與國內和平爲至有關係。即爲請求黃陂頒布兩項停戰令。(一)贛省榆關戰事。令飭粵奉兩軍停戰退回原防。靜候解決。(二)熱河戰事。責成王懷慶負責。令奉軍退出熱區以安邊地。黃陂當無其說。允即頒發故昨日吳使去後。黃陂即令院秘書廳依照吳使所請起草兩項停戰命令。據說此項命令。今日即可頒下云。

吳佩孚對時局之表示

保定通信云。(上略)吳佩孚本好名之士。戰勝之下。南北仍不能統一。頗感困難。抑鬱非常。確聞嘗對人云。中國自民六國會被非法解散。繼安福亂國。廣東及他省獨立。護法革命之呼號。干戈擾攘。塗炭生靈。余(吳自稱)受國家豢養。當靖亂之責任。廣東數年來。耗財殉命。攻擊不散之安福派。革除難去之徐世昌。余毅然擊散革除之。並鞠躬盡瘁保護法統。其心可質天地。無負國人。不自居功。可告無過。而反遭不諒。嘖有煩言。不唯不能統一。益現治絲愈紊之象。試商障礙既去。法統恢復。求仁而得仁。又何憾焉。蓋國會者。民主國家之主腦。有如專制國家之皇帝然。位居極尊。權高無二。六年八年國會及份子合法與否。是國會本身自決問題。非其他者所能干預。總統閣員諸問題。亦由國會自由選舉。廢督裁兵諸大政。尤是合法政府成立後所應辦之事。非外人所可慫恿。更非余武人所敢問。總之非法總統已去。竭力保障法統。國會得以恢復。余即是護法成功。軍人責已盡。在余私人不想權利與我總長督軍者。如加害我也。余責任已盡。仍擬返洛陽。守分修身。倘舊國會不思盡職。搗亂不軌。是國會自殺。責無傍貸。如南北固執己見。不能統一。是護法者亦有階級。祇許一人包辦。不讓他人護法也。試問以護法自足。現在不能統一省分。究有幾省。眞正護法之人數。究有若干。余將非法總統徐世昌赶去。合法國會。盡力保障。如有人再以護法爲藉口。是護法者。返爲亂法。保國者作爲禍國矣。縱云不然。豈誰信之云云。

新閣注重統一與財政

▲總統酷愛和平之一班…
▲財部籌撥關餘

顏內閣業已成立。其最重大之任務。莫若統一問題。而最急迫之事項。則爲財政問題。統一係挽救國家之大計。理財爲維持現狀之要務。茲昨日關於上述兩項。頗有所聞。茲彙誌之。據公府方面消息。元首擬令全國現在裁兵區域。若榆關若江西等處。尅日一律停止戰爭。各軍隊暫駐原防。聽候解決。已商諸顏總理。准由院秘書廳擬就命令提出。今日(十五)閣議通過。即行送府發表。但元首雖酷愛和平。各方面能否遵從命令。立即罷兵。殊多疑問。至於財政問題。現下最重要者爲京師軍警餉項。及各地軍用善後費。次則行政費。亦極須籌措。當茲新閣成立伊始。斷不容再有罷工等舉動發生。據財政界消息。董財長對於外銀團方面。連日有所活動。結果毫無要領。不得已祇有請公使團撥付關餘。以資應急。其數爲五十萬兩。聞已正式函致領袖葡公使請轉商公使團。葡使已函邀各國公使於今日(十五)上午十時在葡使署會議。此事之復文能否允可。尙難前知云。

社會瑣聞

東海去位之噩夢

▲袁項城與之把晤（北京）
▲勸其卽日去位

徐東海去位之前一日爲舊歷五月六日係袁項城之忌日徐是夜會夢項城告以數語謂今日爲我去位之日明日爲公去位之日天意已定恩怨俱消幸勿流戀致貽後悔徐悚然而覺忽念及是日爲項城之忌日不覺通身汗下遂決於次日去位此事爲其親信所述云

▲來華研究四腮鱸（上海）

四腮鱸爲松江特產巨口細鱗四腮大肺體肥而質輕肉細而味美已馳名全球紐約省有湯姆生者動物學家也久聞其異亟欲爲實地之研究特於月前由美來華日前已到松暫寓西門外某教堂惟該魚須至冬至前後始漸發現現方夏季距發現時尚遠故湯氏擬先赴長江一帶考查各地所產動物待冬初再來研究想屆時必有一種精密之學說餉人也

▲百三歲之老壽星

▲歡喜捉老鼠（美國）

查爾斯阿密美之麻省人居加洲之安弟達那鄉年已一百零三而精神猶健旺其生年有喜捉鼠類之奇癖彼以爲其所以克享長壽者由於戶外常自尊工作云

工鉗精製之注意事項

（陳子純投稿）

（實）（業）（淺）（說）

(甲)用鉗床時之注意

一　以鉗床挾工作物時務須挾緊否則物易動搖不便於工作

二　工作物突出于鉗口之高以少爲宜多則有動搖之虞

三　用鎚打擊工作物時須向固定口之方向打擊否則不能生效且有損鉗床

四　若爲已精製工作之鉗口須加口金護之以免損工作物之面

五　工作物之被挾面若係螺旋或凸凹不平必加棉紗否則工作物因之受損

(乙)用鑿刀時之注意

一　當未工作前必先視工作物爲何種材料以定施用何種鑿刀

二　削濶面工作物時須先用銳鑿披定相等之距離削成條痕再用平鑿削之

三　工作時不可緊握鑿之上部因鎚之打擊時日先須注意匁口無暇視鑿之頭部

四　用鑿自此端削至他端時必將工作物平行回轉一百八十度然後削之否則工作物因之受損

五　修鑿之匁口須使尖端成圓弧的形不可成直線

(丙)用鐵鎚時之注意

一　以鐵鎚打擊時宜輕握其柄距鎚三分二之處庶可收較大之效

二　工作物若爲鑄鐵者須先以舊銼刀銼之然後以新銼刀修理之

三　持銼之法必納銼刀之柄于掌中用力推出之不可緊握銼柄推出時須持平否則工作物之面不能平滑

四　若銼面甚小可先取傾斜之姿勢銼其兩側面然後銼其中央

五　使用銼時須常用鐵刷掃除塞於齒內之鐵屑

(丁)用刮鑿時之注意

一　未刮之前須按工作物之材料選用刮鑿之種類

二　刮時用力須謹防過度否則已精製之工作物必致受損

漂白粉優劣鑑別法

（章憲剛投稿）

漂白粉係石灰質與綠氣化合而成試取漂白粉一兩用淸水化成溶液以濾紙濾之所餘之石灰質置於火爐旁烘乾而秤定之如尙存七十分以上者爲下等存五十分以上者爲中等存四十分或不及四十分者爲上等蓋綠氣與石灰質化合而成漂白粉今用水化開濾過綠氣已隨水濾出其所存之渣滓乃純係石灰質非漂白粉矣但漂白粉然純粹者苟綠氣占百分之六十而石灰質僅占百分之四十者即可爲上品矣

經濟欄

◎歐洲重造之國際銀團計畫書

▲琴諾瓦會議中英國提出
▲已得四國贊同德國可望加入
▲最初資本定四千萬鎊

琴諾瓦會議中曾由英國提議組一國際銀團以救濟歐洲經濟狀況之計畫今琴諾瓦之經濟會議已告一段落此國際銀團計畫則仍在進行中茲將美國經濟界名人弗蘭克樊德立浦氏所述此計劃之內容及經過紀之如左琴諾會議之經濟部會討論英國提出之一種計劃擬組織一大國際銀公司爲救濟歐洲經濟之機關英國財政家及政治家對于此策十分重視彼等信此後十年間經濟界力量將爲歐洲各國政府政治上之重大元素而此計畫足以贊助東歐各國之經濟發展尤足以開發俄國故於國際政治上尤有重大關係

依英國之計畫擬根據英國法律組一國際公司主席及書記長均以英人充之他國則各依其本國法律組一國家公司比利時荷蘭挪威瑞典皆已採取此議法國猶豫未決德國可望合作美國或亦願加入各國國家公司之資本總額定四千萬磅英認四百萬磅比德約合認四百萬磅各中立國各自酌認英比兩國政府願爲此項資本擔保各國國家公司所集資本當以百分之[illegible]國際母公司之股票各國家公司担[illegible]僅與某公司今作不單獨有所經營前記之資本額爲數似屬有限但此不過全部計畫之推輪以後關於所經營之每一重要事業擬分別各組新公司此等新公司之股票半由各國國家公司攤認半向公衆募集各公司之管理處政府不派代表加入但股票歸政府担保故此計畫乃在政府卵翼之下

公司對於凡個人發起經營之事概不過問其所注意者爲大規模之事業如中歐之重造及各種鐵路建設計畫皆爲其主要活動範圍關於此等大工作所需用之製造品歸參加此計畫之各國勻攤供給

發起此計畫者灼見此舉可以左右東歐各國政府之行動其勢力絕偉殆較武力尤過之彼等信美國勢不能不加入美國果須加入者應組織一國家公司以等於英金四百萬磅之美金數額爲資本(依目下匯率約美金一千八百萬元)其中百分之十歸國際母公司其全母額則公司無論何時決定處置時亦須聽其支配云

◎大阪市對華貿易之事業調查

大阪市商工課鑒於將來對華貿易之發展認定中國各地方之經濟事情及大阪商人之商務交易上此際須研究之點甚多因于十一年度之預算特設三萬元之調查費并詮選關于此項之調查員決囑託三井物產青島支店長大森益次郎及雨田四郎之兩人而以大森爲主任六月中向上海赴任同時于上海特設駐在事務所并由該商工課增置專任吏員數名以圖事務聯絡其調查事項大要如左

一報告中國經濟界政治界之變遷推移

一報告可供日本商工業者參考之商習慣及關稅

一調查中國市場上所有外國商品之技術

一報告中國製品外國商品之販路及販賣方法

一報告歐美各國對華貿易之政策及其設施

一開拓新商品之販路

一回答關于中國商工業之質問及照會

一紹介中日兩國商工業之交易

一研究中日商工業者之親善及提携之方法

一直接探聽中國消費者對于日本商品所要求之改良點而報告之

一調查報告輸出于日本之中國原料品及製造品

◎俄國金產前途（續）

西比利亞平均每年產金一萬基羅格蘭姆金之純量在百分之五十以至百分之九十五之間平均爲百分之九十

大戰前俄國居世界產金國第四位西比利亞北部目下絕無產金工業爲拉爾山及伊尼塞與黎納兩河流域間似有金礦可得但遍東以達白令海峽之處礦苗似較富且確有人秘密開採烏拉爾金礦第一次發現在一千七百四十四年西比利亞金礦則發見於次年越百年後伊尼塞境內發見金苗頗富至一千八百四十七年此一處所產已達一萬基羅格蘭姆俄人經此獎勵在西比利亞全部大事搜尋特搜尋

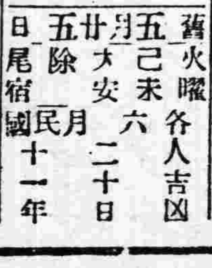

舊五月廿五日　火曜　己未　大安　除　尾宿
民國十一年六月二十日　各人吉凶

本日之吉凶▲一白之人諸事須以善意解之可免遺失巽南北吉▲二黑之人須平靜守內外事不宜乾巽東吉▲三碧之人位高而苦於內政之日以節儉爲要西乾吉▲四綠之人殊無興致以安分爲要西乾吉▲五黃之人事事易於遲滯午后吉東東吉▲六白之人吉運之日新事業增資旅行入學皆吉巽吉▲七赤之人雖爲吉日商業上之步調須往意西吉▲八白之人易陷於誘惑之日旅行議婚須緩乾東巽吉▲九紫之人迷於吉凶之日金錢事皆凶南北吉

東華交易公司及其所製造之
醫界驚異萬病除根之靈器
紫光線電療器(原名)拉及歐拉克斯

並有強種強精返童之源泉
哈兒門製劑(一名新新育亨錠)

奇蹟的神効之拉及歐拉克斯

美國人呢哥拉的斯拉氏發見近世科學精粹之電波作用後無線電信電話乃有今日之發達於通信機關始一新機軸

是種電波之現象最近更已運用爲人体之保健器於治療界一大革新突此拉及歐拉克斯者係向者於世界上有最大之權威一般常用爲理學的治療器之紫光線電波治療器更加改良務重實用之最新治療器也

由本器所發之電波光線沃踪之三大作用能與人身体細胞組織以無限活力殺滅黴菌新生健全之細胞能愈難療之疾患增進精力効驗卓絕

電波灸與拉及歐拉克斯

對神經根源之腦脊髓以拉及歐拉克斯之金屬器觸磨之時其微妙振動性刺戟力能使電波深透入人体喚起精神之奮興增進機能由運動不足所得之消化不良及胃腸病神經痛均能治愈其靈効眞如神也

肺病與轉地療養

使用拉及歐拉克斯能奏轉地療養以上之効果空氣中向有酸素之集合體沃踪一物於呼吸病最有卓効人皆知之拉及歐拉克斯以電氣之力能發生多量之沃踪且其中不良氣味及瓦斯体依機器之裝置可以皆濾過之所吸入者均爲良成分故肺病氣管支炎肺炎喘息等使用此機可獲轉地療養以上之効果也

對於一般皮膚病更有特奇効驗

濕疹・頑癬・疥癬・等漫性而更易於傳染之皮膚病雖有塗藥然不過治療一時不能痊癒但以拉及歐拉克斯所發之電波光線治療此等皮膚病實有殺菌作用凡皮膚內所寄生之害蟲黴菌蟲均能殺滅新生細胞有新陳代謝之功並能除去變質之組織無論如何頑固之皮膚病無不奏効卓絕又皮膚病多有因時再發之患難以除根如以本器療治即不治之難症亦能根本治愈即如最令人嫌惡之腋臭使用七八回亦能完全除根

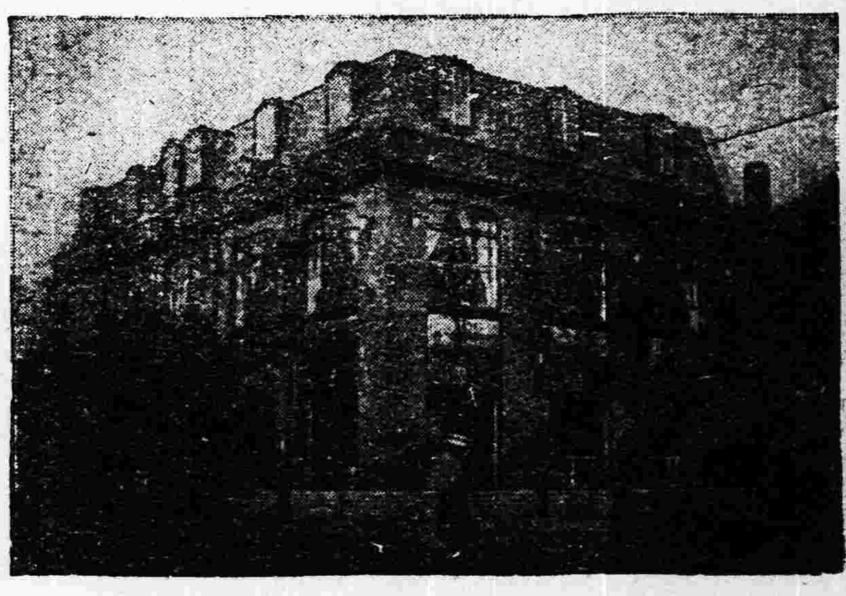
奉天新市街
代理店 佐藤廣濟堂

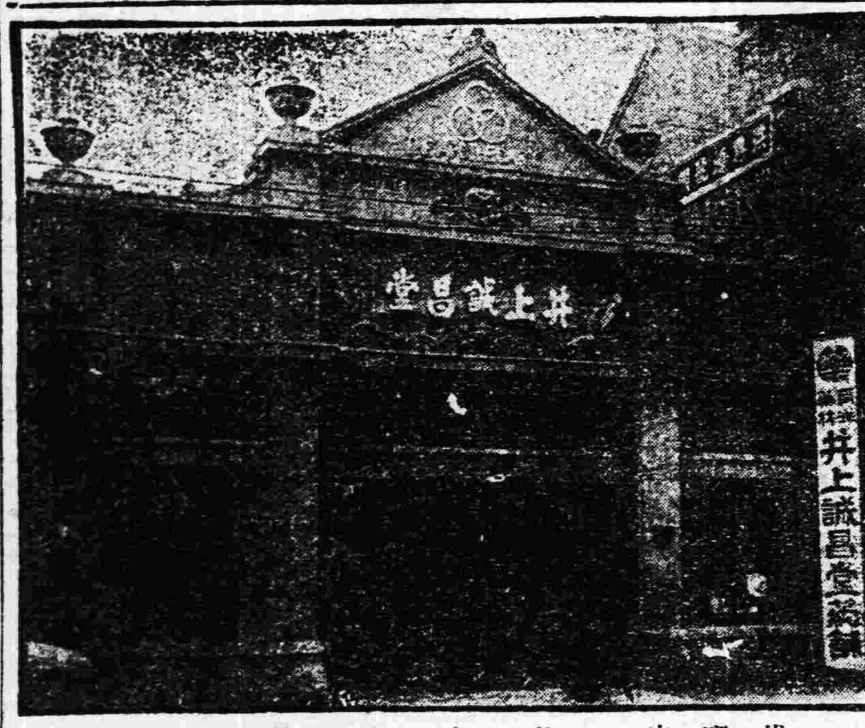
奉天小西關街
代理店 井上誠昌堂

用醫藥力不能除根之神經衰弱、神精系病源之根治法 只有唯一之拉及歐拉克斯

諺云人乃百病之器凡長久患病之人神氣不爽常煩悶懊腦神精過勞結果乃至神經衰弱即康健之人處茲煩雜之世患神精衰弱者亦有增加之勢此症重時不能安眠生殖器異常終至人生陷入悲觀且神精疾病並非醫藥所爲効者如將拉及歐拉克斯使用一度頓覺神經與發精力振作促進安眠又能爲細胞之新生命誠有根本的治癒之偉効也

其他以此器對於顏面使用能使皮膚潤美血力循行良化効力卓絕且堪永久使用不需藥品

意欲健康之人 心想美貌之人 欲療皮膚病之人 以肺病陷於悲觀之人請勿失良機速購此器療治以享人生健全之樂可也

在滿各特約店如左

○中央代理店
奉天(日本站) 佐藤廣濟堂
安東縣(市場通) 渡邊支店

○代售處
長春 美昌洋行
哈爾濱 中島支店
哈爾濱 井上樂房
營口 東瀛大藥房
吉林河南街 林盛堂樂房

紫光線電療器
拉及歐拉克斯

人生亨樂 乃返童之源泉
強種強精製劑

新新育亨錠(一名哈兒門製劑)

新新育亨錠乃應用世界的最高名醫西人斯達音巴拿氏研究與德國米羅博士所發見之生殖器活動原素調製而成此劑對于老衰之人能使皮膚潤美頭髮增加促進生殖器之活動力陰萎遺精失於快感之人連服本劑二盒効驗立顯但世人往往服藥以二三錠即想有効非此實不知醫學爲何物者也眞能一新身体之血素亨皮膚之潤美增生殖器之活力亨人生之快樂非服用醫學研究製劑育亨錠二盒「一盒五瓶六十錠」不可掬誠勸之請試服之定知言之不謬也

神經衰弱身体虛弱陽萎不舉舉而不堅遺精等症之人請購服本劑即知其神効也

特以此次爲限印減價券於左如持此券赴各代理店購買照八五扣算

定價四元 一盒 五瓶

減價券
新新育亨錠一盒減價券持此券前來購新新育亨錠者照八五核算
本舖東華交易公司並各代理店

代理店
安東縣(市場通一) 木大藥房
安東縣 井上藥房
長春城內 光明洋行
吉林河南街 林盛堂藥房
奉天小西關 佐藤廣濟堂
五河大藥房
井上誠昌堂
營口 東瀛大藥房
鉄嶺城內 平記大藥房
長春 藤田誠昌堂
大連(吉野町) 小林大藥房
大連(監部通) 東瀛大藥房

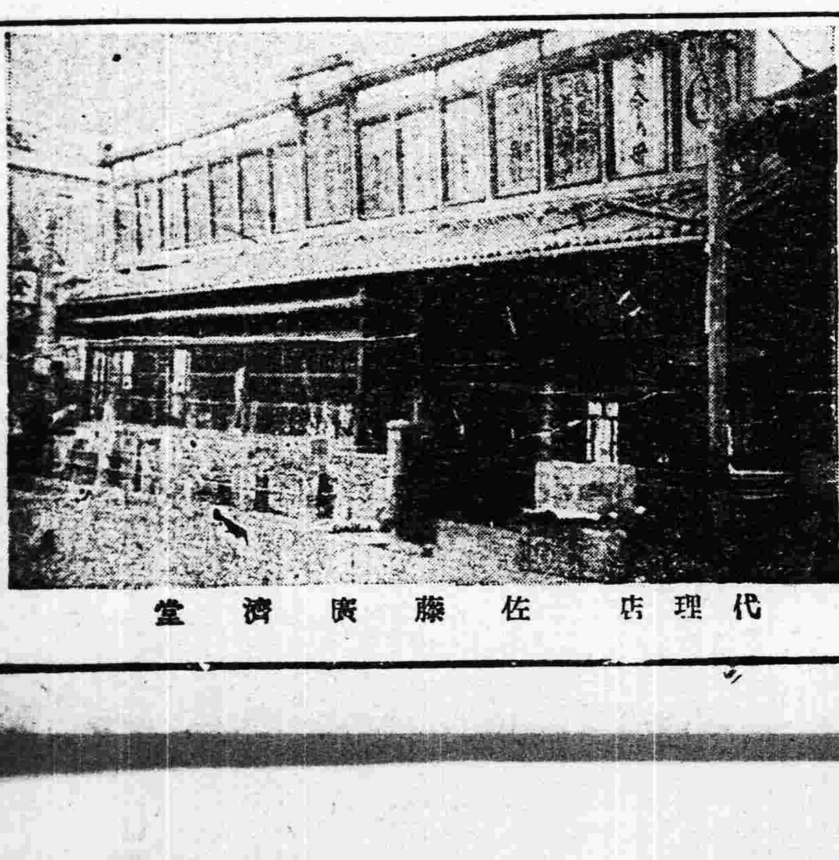
奉天小西關大街
代理店 佐藤廣濟堂